京城日報
六月二十七日(火)
夕刊
編輯兼發行人 見島吉治
印刷人 小川三之介
發行所 京城府太平通一丁目 合資會社 京城日報社

氣持のよい風呂の準備があります
割烹 松園
電話本局一一八五

英露通商復活か

『各々の立場から現下の障害を闡明』 兩國代表の交渉捗る

【ロンドン廿六日發電】廿六日正午ソ聯外務人民委員リトヴイノフ氏と英外相サイモン氏は外務省で午餐を共にしながら、約一時間半に亘る英露通商戰解決に關する交渉をなしたが、頗る圓滿な進捗を見た模樣で、午後左の如きコムミュニケが發表された

リトヴイノフ、サイモン會見は外務省で行はれ意見交換の結果、英露通商に關する現下の障碍について兩國政府が各々の立場を以て闡明することになつた

右會見に參加した英國海外貿易省事務官コルヴイル氏は左の如く語つた

英露兩國代表はメトロ、ヴイツカース事件で蘇聯内に監禁されて居る英人技師釋放通商禁止撤廢と共に英露通商條約再締結につき協議した

英人技師釋放を條件に 輸入禁止令の廢棄要求

【ロンドン廿六日發電】英外相サイモン氏と蘇聯外務人民委員リトヴイノフ氏は廿六日英露通商問題につき會議したが、席上リトヴイノフ氏は『若し英國が重要商品輸入禁止令を七月廿六日以後更新せず、これを廢棄するならば蘇聯中央執行委員會に對し收監中の英人技師の釋放を申入れよう』と提議したといはれてゐるが、サイモン外相はまだ右の提議を受諾しなかつたやうである。なほ蘇聯は小協商國と經濟的不侵略條約締結の準備をなしつゝある

佛國の申入れを お門違ひと一蹴

北鐵の舊債權留保 ソ滿兩代表の取決めに一任

【東京電話】北鐵讓渡交渉に對し列國が如何なる態度を示すかは注目されてゐたが、果して佛國側は交渉開始の當日同國資本家が北鐵の舊東支鐵道時代に有した舊債權に關し權利留保をなし來つた即ち マルテル佛大使は廿六日正午外務省に重光次官を訪問し、今次のソ滿北鐵讓渡交渉に對する日本政府の方針を聽取すると共に、大使は佛資本家は東支鐵建設に際し露亞銀行を通じ六百萬留の八割を出資し、その後巨額の同鐵社債に應募した事實あり、依つて今次交渉開始に當り本使は茲に右債權者の有する權利に關し、將來に對し留保をなす旨佛政府に申入れる

との一種の注意喚起をなす所あつた、之に對し重光次官は日本政府が今次交渉の相手方ではないので何等義務を負ふべき筋合のものでないことを明かにし右會見を終つた、今後佛國側より重ねて權利留保の申入があつても外務當局としては取合はず、之が處理についてはソ滿兩國代表間の商議取決めに一任する方針に決した

代償が商議題目 廿八日から實質的に 共同經營權讓渡と

【東京電話】北鐵讓渡交渉は廿六日の代表顏合せ無事終了し廿七日大橋次長、カズロフスキー氏間に今後の商議案件等に就き詳細打合せをなした上、愈よ廿八日より實質的商議に入ることゝなつたが、商議題目は北鐵及び同附帶事業に對するソ聯政府の共同經營權讓渡及び滿洲國政府の右讓り受けに對する代償支拂の件であるが、鑛山、森林、水力發電所等の附帶事業は今日その經濟的價値著しく低下して居り、從つて北鐵に對する代償評價に當つては帝國民法に於ける主物讓渡の場合の從物に等しき關係に置かるべく、之等に對する個別的評價は行はれないと觀られてゐる、而して交渉成立の上はソ聯に關する北滿鐵路關係諸權益の滿洲國に對する讓渡に關する協定、なる公式文書がソ滿兩國代表者間に調印を見る筈で、讓渡後の北鐵とソ聯鐵道間のトランジットその他業務協定等は右商議に於て主題とせぬ方針の如くである

獨逸にも 空軍權を 聯盟事務局に 抗議的陳情

【ゼネヴア廿六日發電】聯盟事務局に廿三日の奇怪な飛行隊襲來事件(但し外國新聞は政府の虚構と

通貨暫定對策委員會

米代表 物價引上と共に債務の輕減を圖る 誤解された米國の貨幣政策

【ロンドン廿六日發電】二十六日の通貨委員會第一(暫定對策)分科委員會で米代表ワーザンス氏は 物價は單なる通貨の調整のみでは引上げられるものではなく、國際信用の機構を改善し購買力を増加せねばならぬ と主張し最後に左の如く力說した 歐洲諸國はルーズヴエルト大統領が弗の下落により物價引上をなさんとしてゐる如く信じ、物價引上げの努力に關する米の貨幣政策を誤解してゐるやうであるが、米政府の根本目的は生產と消費の増加を齎らすにあると信ずる、又物價引上げと共に債務の負擔を輕減せねばならぬ、即ち我々は景氣回復に成功するためには兩問題を同時に處理せねばならぬ

英代表 外國公債の嚴重管理 インフレ政策謳歌の多數國を失望さす

【ロンドン廿六日發電】英國藏相ネヴイル・チエムバレン氏は廿六日午後の通貨暫定對策委員會で、歐洲の財政再建に關し左の如く演說した

將來各國政府は投資者として安心せしむるため外國公債の上に一層嚴格な管理權を行使すべきである、一般物價の騰貴は一般的債務整理を不必要とするであらう、若し或る場合その必要ありとせばその場合の最善の方法は債權債務兩者間に交渉を行はしむるにある、これが爲めに一つの機關を設置するを要する

かくてチエムバレン藏相の右提案は起草委員會に廻附されたが、右公債、債務の問題はルーズヴエルト大統領のインフレ政策に轉向せんとする多數國を失望させた

生彩に乏しいが 具體的成果への唯一の道

【ロンドン廿六日發電】愈よ第三週に入つた經濟會議は益々各分科委員會の地味な專門討議に分け入り、一般から注目されるやうな議事がないので斡旋役の英官邊ではこの點を辯明し左の如く說明した この非公開委員會の議事は一般民の關する限り極めて生彩に乏しいものであるが、これこそ會議が何等か具體的成果に到着する唯一の途である、しかして各分科委員會の議事が進捗し通貨、經濟委員會中何れか乃至は本會議そのものゝ開會を必要とする議に至れば何時でもこれを開くことは勿論であるが、今週中に直ちに會議が何等かの素晴らしい進展を見せることは目下のところ期待出來ない

滿洲國財政の礎 稅關網整ふ

大連海關に五色旗飜つて一年 總收入四千八百萬圓

【新京廿六日發電】滿洲國當初の一大懸案であつた全滿海關接收のトップを切つて大連海關の接收を斷行、滿洲國大連關稅徵收局を開設、大連稅關屋上に五色旗飜つてよりこゝに一年、昨年九月十五日日本の滿洲國承認と共に大連稅關の法的地位を確立、同月廿五日關東州支販稅廢止を實現、同年一月廿日大黑河稅關分館の接收を最後として全滿稅關の接收を完了し、幾多の難關を突破、國際的中立機關として實上支那政府の埒外にあつたいはゆる海關も滿洲國政府機關の一機構として中央集權的機構に入り名實共に滿洲國稅關の獨立は成つた 今や全滿に於ける稅關網は整備せられ、現在の稅關數は本關八、分關十八、分卡三十に上り、近く公布される稅關官制の施行により稅關組織も完全に形態を整へることとなつたが、財政部並びに稅關首腦部の努力により接收初年度に於て四千八百萬圓を超える關稅收入を擧げ、滿洲國財政の基礎を確立せる功勞は特筆大書さるべきであらう

今から思へば接收は… 實に大事業だつた 感慨無量の源田稅務司長

全滿海關接收に第一指を染めてより滿一年、財政部源田稅務司長は左の如く語る

大連海關を接收してから既に一年を經過した、今その當時をしのべば種々感慨無量である、當時は滿洲國財政の確定如何については滿洲國確立のため緊張してゐたからさほどとも考へなかつたが今から思へば實に大事業であつた、當初は大連海關を含む全滿海關の接收が計畫通り進捗するとは考へられなかつたが、天祐か接收前後に於ける支那側の採つた策が誤つた上に全滿海關員の反感を買ひ、海關員四百五十名中の百五十名足らずの者が正義の國滿洲國のため債務團結して起ち各稅關共一日も事務停滯を來さず秩序整然として活動したのでこの樣に豫定通り完全なる接收が出來たもので、關員諸君の努力に對しては今に於ても感謝してもしきれない、全滿海關の接收以後は昨年九月十五日日本の滿洲國承認と共に全然支那との關係を斷ち、滿洲國の建設事業進出に伴ひ、又國價暴落等も一助となり、稅關收入は稅入の半を占め着々として稅關事務の進捗を見てゐるが、これも一に接收當時前後より現在に至るまでの全關員の努力の賜として感謝に堪へない次第である

今後の問題としては小作課稅の取締問題、各種鑑定技術の發達、貿易の促進、殊に保稅制度の實施、各種關稅法規の整備並に現行關稅率の改正等であるが、關稅改正は滿洲國經濟狀態に即して行ひ、實施期は七月中旬となるであらう

血迷ふた抗議

わが現地調査に對し國際法に違反すると

【モスコー廿六日發電】蘇聯邦外務人民委員代理ソコルニコフ氏は廿六日我が太田大使と會見、カムチヤツカ東岸のクロツキー岬附近に於ける邦人漁夫殺害事件に關しソ政府の立場を說明し、軍艦〇〇がソ政府に無斷でソ國領海に入り現地で調査を遂げたとの情報に對する抗議の聲明書を手交した、その要旨は

一、日本人漁夫殺害事件に關してはまだ何等情報に接しないが、事件に關する太田大使の通告が確實となれば當該責任者を處罰する

一、日本軍艦〇〇がソ國の調査を待たずソ國領海に侵入し乘員を上陸させ現地で調査させたことは國際法違反でありこの點につき嚴重抗議する

片腹痛い 國際法呼ばゝり 當局の態度强硬

【東京電話】問題、ソヴエート政府の抗議に對しわが外務當局はこれを一蹴し左の如き意見を述べた

ソヴエート聯邦政府の國際法違反呼ばはりは當を得ぬ、カムチヤツカ東岸オリガ岬といふが如き遠隔かつ交通不便な地からモスコー政府に問合せてゐたりしたら何時までたつても埒が明かず到底急場の間に合はぬ、わが軍艦〇〇〇〇が直ちに現地に急行しわが漁船の保護に當るとともに必要な行動に出たのは自衞權の行使以外何ものでもない、當然認めらるべき行爲であつて國際法違反などとは見當違ひだ、わが方としてはすでに事件に對する十分な證據物件を有してゐるので、責任者の處罰、損害賠償、陳謝等を要求しあくまでソ聯側の不當を追求する考へである

閣議決定事項

【東京電話】廿七日の定例閣議に於いて左の事項を決定した

一、朝鮮總督府營林署森林主事服制中改正の件

一、昭和七年勅令第二百四十一號朝鮮總督府營林署森林主事補の服制に關する件中改正の件

一、朝鮮總督府、郡、島森林主事の服制に關する件

一、人事

特命全權公使 白鳥敏夫 ノルエー國駐剳兼デンマーク國及び芬蘭國駐剳兼務被仰付

增收率めざましい

二千四百餘の畑作指導圃

朝鮮の畑作改良増殖計畫は大衆食糧の充實、工業原料増產、貿易收支の改善の三題目を揭げて在來計畫に拍車を加へんとし、農林局にて調査を集めてゐたが、全鮮二千四百餘ヶ所に亘る指導圃の成績に徵すると

種類	指導圃收量	一般收量に對する增收率
粟	一石七斗餘	十五割增
大豆	九斗七升餘	八割
大麥	二石三斗餘	十五割
小麥	九斗九升餘	八割二分

右の實績は渡邊農林局長より廿七日の局長會議席上報告された處で農林局では八年度豫算に廿八萬圓を要求して之を十九萬圓に削減されたのを遺憾とし、九年度には更に積極案を樹て、目的の貫徹に努むる意向であり、時節柄畑作の增收を目的とする集約栽培が一段と强調されて來た觀がある

定例局長會議 總監の視察談

定例局長會議は二十七日午前十時過ぎより開會、今井田總監から西鮮地方視察談あり、林財務局長から滿鮮國境視察談、會寧附近、惠山鎭の三ヶ所に人道橋が架設せられ、之に伴ふ通關施設も竝び通行開始の旨を報告、渡邊農林局長より畑作增殖計畫につき精細なる數字を基礎として說明をなし正午閉會した

誠に困つた事だ

政府も政府だまた國民も滿洲國を理解してゐない 大塚惟精氏の視察談

貴族院議員大塚惟精氏(前警保局長)は、西本定高氏(前警保局高等課長)を帶同し、滿洲建國祭の歸途廿七日朝入城、出迎へた池田警務局長、松本知事、谷京畿道警察部長、立田、清水兩課長等の案内で朝鮮ホテルに入つたが、兩氏は宇垣總督、今井田總監及び軍部を訪問して廿八日夕京城發列車で金剛山を探勝、次で北鮮に赴き羅津、清津方面を視察後歸東の筈で、同氏は語る

九日以來十七日間に亘つて第一線の皇軍慰問と滿洲國の治安狀況精査のため大連、奉天、新京、ハルビン、鞍山、撫順、錦州、南北滿を踏破した

治安 の維持は至極順調に進捗してゐるが、これからが大事業だと思ふ、自分の觀る所では滿洲國治安の基礎は向後二ヶ年内に確立せねばならぬと思ふ。その後の治安維持は二十年、三十年の長日月を要するであらう、新京では溥儀執政、鄭總理初め日滿幹部に面會したが今後滿洲國事業として

一、治安の維持

二、交通事業の完成

三、財政の確立

四、產業の開發

が重大なるものと痛感した。今後の對策としては滿洲國要人は日本の援助と相俟つて、大アジア建設の大使命に向つて協力して邁進せねばならぬ

皇國 のため第一線に立つて奮鬪しつゝある數多の將士は眞に涙ぐましい程の苦勞をしてゐる、殊に〇〇の如き今年二月以來大興安嶺を越えて實に一千二百五十里に亘る大行軍をなし、世界戰史にも未だ曾て見ざる程の輝やかしい赫々たる武勳を樹てゝゐるが、國民は一體にこの滿洲國の現狀に對する理解に乏しいのは遺憾だ、中央の政局は何ともいへない狀態に置かれてゐるが、最も痛感するのは、各要路の人々が眞に滿洲を認識してゐない事だ、政民兩派に於ても然り、故に政民兩派の總裁も先づ足を滿洲に伸ばしてその

眞相 に觸れて重大性を感受しなければ何にもならぬ、列國監視の中に非常時に立つ日本を今後背負つて立つて行くには、どうしても實地に滿洲國を認識しなければ駄目だ、自分は歸東後この點に就て、政府並に政黨總裁などに極力眞相を說明して、注意を喚起したいと思ふ

(寫眞京城驛にて、向つて左池田警務局長、中央大塚氏、右松本知事)

宇垣總督 今夕京城歸着

歸任の途釜山に一泊した宇垣總督は廿七日午前八時廿分釜山發特急で出發、同午後五時京城着の筈である

東西南北

遞信省では航空路擴張の十年計畫を明年度豫算に計上せんとしてゐる▲それは東京北海道間及朝鮮滿洲間のそれであるらしい▲外國の民間航空業の發達にくらべると我國の現狀はまことに貧弱である▲一旦有事の日に備へる爲めには民間航空業の充實は誠に緊要缺くべからざるものであつて遞信省のこの計畫は時宜に適したものではあるが航空會社の經營を合理化せしめることが更に緊要ではあるまいか▲東京大阪間の片道航空が約四百圓の經費(もちろん機械消耗費をも含めて)になつてゐる▲然るに收入は滿員としても百八十圓と外に郵便輸送費が僅かしかないのである▲現在においては政府の補助金があるからどうにかやつて行けるが未來永劫期待することの出來ぬ補助金である▲一方飛行機製造會社は非常な暴利を貪つてゐる▲その暴利が航空會社の經營を合理的ならしめる障害の大きな原因になつてゐるとは爭はれない事實である▲それと今一つは民衆の利用率を高めしむることだ▲東京京城間の下りが一日であるに拘らず、上りは福岡泊りの二日間を要するなどは馬鹿氣切つた話である▲僅かに八九時間の航空路に一泊を要するなどは寧ろ滑稽で非實用的である▲冬期日照時の關係からこんなことにもなるのであらうが、夜間郵便飛行の開始せられんとする今日餘りにも呑氣な沙汰といはねばならぬ▲こんなことでは民衆の利用率が高まりやうがないではないか

人

◇大塚惟精氏(前警保局長) 廿七日朝着朝鮮ホテルへ

◇水野海軍省水路部長 廿七日朝着天眞樓へ

◇稻垣拓務省書記官 廿九日夕入城の筈

春の太陽 (76)

久野豐彦 作 田中比左良 繪

誠らしき嘘 (七)

夢中になつて喋つてた馬龍と谷が、先を爭つて、ふりかへると御本家のミス・アメリカは跡も形もなかつた。

おッたまげた二人は、

『あれッ!』

と、いつたきり、拍子拔けがしてしまつた。

『いつたい、いつのまに、逃げだしたんだらうな?』

谷は、がッかりして、入口の方を醉眼で眺めてゐたが、馬龍は、その暇にも、ぐい〱とウヰスキイを、ひッかけてゐた。

『おい!谷、そんなにいつまでも未練がましい顏してるもんぢやないぜッ、さア、ぐッと一杯、飲めよ』

馬龍は無理やりに、谷の口へグラスを持つていつた。谷も、隨分醉ッぱらつてはゐたけれども、馬龍ほどではなかつた。

『ねえ馬龍!こんなに飲んでもいゝかい』

『なにが、こんなに飲んでもいいんだつて?』

すると、谷が、びく〱しながら、そつと指で、

『これの方は、いゝのかね?』

と、心配さうに、お金のことを訊ねた。

馬龍は、この華やかな場所柄もわきまへず、しかも、大勢の女給のゐる前で、平氣で谷が、指先でお金の恰好を拵へながらお金の心配をしたので、スッカリ面目を潰してしまつた。

『もッと、ウヰスキイを持つて來い!』

馬龍は、てれ臭さうに、命じたが、心なしか、女給も、興醒めしてゐた。

『そんなに召しあがつてもいゝんですの?』

と馬龍の樣子を、ぢいッと見てゐた。

馬龍は、へべれけに醉ッぱらつてゐたが

『お金のことは、心配はゐらねえそら!この通りだ!』

と大勢の前へ、マカルピン社長の御香料を取りだした。紙のなかから百圓紙幣が三枚のぞいてゐたので、流石に馬龍も、はッとした

『まア驚いた!馬龍さんは御香奠で召しあがつてらッしやるの?』

馬龍の隣にゐた禿子といふ女給が、喫驚して訊ねた。

『さうだとも、どうせ、俺の親父つていふ奴は飲み助だつたからね、すつかり、酒で命をしまつた親父の香奠は、酒に代へちまふのが親孝行だと、僕は思つてゐるんだ』

『でも、まア、とんだ親孝行ね?』

『だつて、御佛前へ供へた香料でけち臭い月末の支拂をしたりひどい奴になると御香料を貯金したりする、しみつたれッた奴があるんだが、こんな奴らこそ、親不孝の代表者だぜ。それにくらべたら、僕なんか、とても親孝行だ。さぞ飲み助の親父も、草葉のかげで、喜んでゐることだらう』

馬龍は、大勢の女給たちが、呆氣にとられてゐるので、いよ〱メートルをあげだした。

ろれつのまはらぬ口で喋つてゐるうちに、ふと、馬龍は親父の死んでゐないことを口走らしてしまつた。

はッとして、一氣に醉ひのさめたやうな氣がしたときには、もう遲かつた。

『おい!馬龍!ぢや君の親父は、まだ死んでゐないんだね?』

谷は、飛びあがるほど驚いた。

『シッ!そんな大きな聲で、きくなよ。みッともねえ』

馬龍は眼に角をたてゝゐた。

『だつて、君の大事な親父のことなんだもの』

『だが、それにはそれで深い事情があるんだから、まア、後で、ゆッくり話すとしてそんな藪蛇な顏をしてるなよ』

と、馬龍は、眼を伏せて云つた

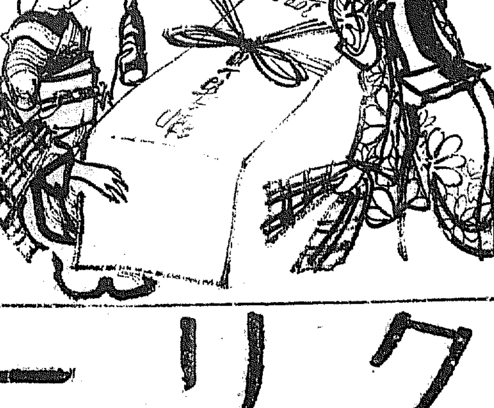

あすの天氣 (28)

滿鮮及び支那大陸の氣壓配置は不安定である、低氣壓は日本海中部南支那、黄河流域及び沿山等にある全鮮曇つて所々に小雨がある、明日は曇り勝ちである

豫報	曇
廿七日 正午	三一•一度
廿六日 最低	一四•八度

仁川の潮時(廿八)

	午前	午後
滿潮	八•三〇	八•五〇
干潮	一•四〇	二•三〇

資生堂クリーム白粉

魅力のある個性美を・極めて自然に・而も手際に創り出すスピード化粧料資生堂クリーム白粉は・普く近代女性の絶讚を得て居りますが・一層の御愛用を頂く爲め・七月廿日までに大一個又は小二個お買上げの方へマルレネ・デイトリッヒが特に或るポーズを示したブロマイドカードを差上げる事に致しましたすぐ御試用を願上げます。

粉

チューブ入 三〇セン 五〇セン

東京銀座 資生堂

東部方面を騒がした 放火魔遂に檢擧
本町署不眠不休の大活動功を奏す
犯人は前科五犯の男

去る廿五日午前一時五十分頃府內黃金町七ノ一〇世正吉氏方裏雲根からの火災をきつかけに同二時同町內辻田久吉氏方便所裏から、同二時卅分には徐鳳龍氏方裏から、同三時五十分には同側の西四軒町六竹下忠次郎氏方裏戸附近と矢繼早に燃えあがつた怪火については、損害は何れも五圓乃至二圓の僅少に止まつたとはいふも全然附近には火の氣ない所から所轄本町署では放火魔の所爲なりとにらみ、廿五日早朝から司法刑事を總動員してこの不敵な犯人の逮捕に懸命となつてゐたが廿六日午後一時頃にいたり年齡卅二、三歲前後、いが栗頭で身長五尺足らず、青縞色の詰衿を着用した朝鮮人男が前記火災の現場を徘徊して居たとの有力なるきゝこみを得て同署刑事隊は俄然色めき、右人相、着衣を各派出所に手配して居た所廿七日午前一時半頃府內新町派出所勤務李白九巡査が斉山町附近を巡回中右手配と酷似してゐる擧動不審の朝鮮人を發見し、派出所に連行取調べた所右怪漢は府內漢江通一三番地生れ現在住所不定の**無職前科五犯李貫明(三四)と自供、**放火の點は極力否定してゐたが本署に連行山口、平野、崔三刑事の**峻烈なる取調べに遂に恐るべき放火を自白した**

火事泥が目的
東部の不安除かる

放火魔李貫明(三四)は大正四年四月卅日、西大門署內の放火犯人として同署に檢擧、一年三ヶ月を西大門刑務所で送り大正五年六月五日窃盜罪で一年の刑をうけ更に大正六年八月十三日には恐喝窃盜で三ヶ年、大正九年十二月十五日には窃盜で五ヶ年、大正十五年十一月には同人が兩名の前科者と共謀して三人組強盜となつて黃金町一丁目一七番地崔某方に押し入り本町署員に逮捕され**七年**の刑をうけたもので本年五月元山刑務所を出所して以來直ちに勝手知つた府內で六月の初旬東大門外の掻つ拂ひを手初めに府內各所を荒し、その金は龍山某朝鮮飲食店の傭女に貢ぎ、どす暗き戀の華を咲かせてゐたが遂に金に窮し、こゝに多額な金を一時に得る野心を抱き廿四日午後十時四十分頃府內黃金町三ノ一五朴上常一郎氏方に忍び込み價格廿六圓餘の**金品**を窃取その足で前記黃金町七丁目附近に赴き放火してそのどさくさにまぎれて金品をかつぱらはんとて現方に火を放つたものである

犯人は六つの假名

李の自白にもとづき同署では更に去る廿一、二の兩日龍山署管內におこつた放火事件も同人の所爲とにらみ極力追求中であるがこの點未だ自白するにいたらない、尚李貫明は本名を用ひず李基泰、李達成、李貫容外三つの假名を巧に使ひわけてゐたものである

爭議解決策に 少女歌劇團 松竹正式に發表

【東京電話】惡化しつゝあるレビユー爭議に對し連日對策を練りつゝあつた松竹本社では根本解決策として少女歌劇團及附屬少女歌劇學校の廢設を二十六日午後五時正式に發表した、之と共に七月五日を期限として生徒募集を行ふことになりこの旨全生徒に通知した

滿洲國に 美術同人院

【新京廿七日發電】美術を通じ日滿兩國親善を强化すると共に滿洲國の文化を廣く世界に紹介する趣旨の下に「滿洲國美術同人院」設立の議起り七月二日新京ヤマトホテルに發起人會を催す事となつた發起人の顏ぶれは左の通りである
文敎部上村哲彌▲文敎部西園寺▲…▲民政部貝子仁▲…▲國都建設局爲岡東明

誘拐團大檢擧に 鍾路署の活動
少女の身元が判らぬ

既報の如く京城を中心に恐るべき朝鮮人少女誘拐賣買殺人等の主犯支那人于寶海(?)と妻馬愛臣(三六)とその娘?又は親類の者?と自稱してゐる李馬在(二〇)馬金子(一九)馬留子(一二)の五名一味に就て所轄鍾路署では梅田司法主任が徹宵取調べを續行したが被害者の身元は依然として判明せず、同人等がかねて殺害した娘は眞子と呼んでゐたが既報から發見された賣買契約書によると玉順(?)と記され少女の賣買契約書の姓名は何れが本名か判らぬ、更に失約書に認められた府內住所には之に該當する被害者なく、賣買を行つた朝鮮人一味の誘拐團が潜伏して手に渡した契約書に假名を使つての犯行と鍾路署ではこれが檢擧に拍車をかけてゐる

娘たちは何れも貰ひ子だ
子を見て戰慄する

取調べ進行に連れて奇怪な事は于夫婦の同行してゐる李馬在(二〇)と金子(一九)留子(一二)三名の中馬在と留子の兩名は于の娘ではなく朝鮮人ではあるまいかと見られるに至り支那語の不十分のみならず梅田司法主任の取調べに對しては于

犯人于の妻 于愛臣(三六)

大妃殿下の御收繭式
けふ宙合樓で行はる

李王職御親蠶所御收繭式は廿六日午後二時同所において厳かに執行された、この日雲低く暑氣を遮つて秘苑內の新綠を一入淸々しくした
宙合樓前には篠田長官、李次官以下の諸員、農事試驗場、女子蠶業講習所田中所長、飼育婦任者西島技手以下の職員講習生四十餘名參列、御出迎へあり
大妃殿下には長官夫人女官等を隨へさせられ御機嫌麗はしく……御親蠶室にて諸員に謁を賜り午後二時より佐藤蠶業課長御説明に言を捧持して御前に呈し親しく御收繭遊ばされ、終つて一同に茶菓を賜つた
承る處によれば飼育中にも殿下には女官を從へさせられて蠶室に御成遊ばされたとのこと斯業獎勵に對する御熱心のほど何れも感佩してゐる

航空廠から盜み 彈藥と機關銃 密賣せんとす
一味八名何れも有罪

【奉天廿七日發電】廿六日記事解禁=奉天憲兵隊は本籍熊本縣玉北郡水俣町當時奉天鵜町居住丸山寶則(二〇)が小銃彈五萬發、機關銃五挺を**隱匿**し、小銃彈一萬四千發機關銃一挺五百圓にて賣却せんとしつゝあるを確め去る四月十七日其の連累と共に一齊に檢擧、四月二十日關東軍臨時軍法會議檢察官に送致したが其の判決確定を見た取調べの結果によると丸山は野戰航空廠運轉手本籍熊本縣鹿本郡山東村當時奉天吉野町福島良造(三七)本籍山口縣玖珂市山田區當時奉天住吉町野戰航空廠軍屬(軍屬)岩本德治(三〇)と共謀、野戰航空廠內に格納中の押收小銃彈一千五百四十發入三十二箱、押收機關銃五挺を**搬出**せしめ四月十七日密賣せんとしつゝあつたところを逮捕に至つたものであるが、其他に連累五名あり何れも逮捕されてゐて有罪と決定された

あす血盟團公判
警官、憲兵約二百人で大警戒

【東京電話】昨春井上準之助氏及び團男をまづ血祭りにあげつぎ〳〵に政界、財界の巨頭廿名を暗殺し、もつて昭和維新をなさんと畫策した井上日召以下十四名に係る所謂血盟團事件公判は廿八日午前十時から東京地方裁判所大法廷で酒卷裁判長、木內檢事係で第一回公判が行はれることゝなつた、事件が事件だけに當局は傍聽人を六十二名に制限し武裝警官と憲兵約二百名で水も漏らさぬ大警戒をなすことになつた

金一千圓 公園施設に出す
北靑の朴氏が義擧

咸南北靑郡北靑邑內の素封家朴基孝氏は今回入城府內を見物中、パコダ公園が京城府に移管されて着々公園として設備が改造されつゝあるを目撃し今昔の感に打たれ、更に公園としての施設の完備と公園に集まる大衆の敎化慰安設備の必要を痛感して、二十六日京城府廳に井上府尹を訪ひ右施設の一助として金一千圓を自發的に寄附を申出でたので府尹はその奇特なる厚志を深謝しこれを受理し寄附者の意思に副ふべく考慮することとなつたが、朴氏のこの美擧に府尹以下感謝してゐる

ノン・ストップ あす朝本社を出發
『時代の先驅者號』壯途へ

中部西鮮四百哩の産業道路をノンストップで驅け廻るといふ本社の尖端的な、痛快なる試みは、愈々明二十八日本社前をスタートして決行するが、この新しい催しは俄然スピード時代の人達に賞讃を博し、素晴らしい賞品をかけた面白い懸賞に對してはどし〳〵應募の殺到を見せてゐる、二十八日は、晴雨にかゝはらず午前九時本社前を出發して先づ滿洲經由太田に向ふが、全コース六〇四粁八は最近の不調な空模様のため、或は路面が不良のコンディションにあるかも知れぬから、このところ頭に入れて所要時間の的確な數字を判斷されたい、なほ本社はこの催しのため、運轉部佐々木記者に……しめ三三年型シボレーの乘心地、拓け行く中部西鮮六百粁の産業道路を紙上に紹介することゝなつた

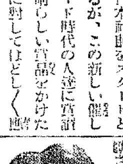
佐々木記者

洋服代を横領

二十七日午後八時ごろ府內西小門町六九洋服商菊池生氏の集金人外米昌男(三〇)は洋服代二百分四十五圓と集金十一圓を横領して逃走した

拳闘試合は日のべ
雪辱に燃える早大陣
あす午後六時から

早大對朝鮮拳闘大會は二十七日午後六時から京城運動場特設リングに於て擧行される筈であつたが、雨模樣の爲めグラウンドの使用不能となり延期し明二十八日午後六時から擧行することゝなつた
早大軍は既に長途の疲れも完全に癒た、當時の敗者に燃えて日下部氏のコーチを受け猛練習をつゞけ、二十六、七兩日は雨に閉ぢ込められミッチリ練習を行つてゐる一方朝鮮軍は部長成義鎬氏方に合宿し朝鮮拳闘俱樂部所屬リングに於て黃乙秀、金正禹兩選手にコーチを受けて練習をつゞけ早大軍を返り討にすべく戰備を整へてゐるが二十七日の休養は一層兩軍選手に闘志を燃やさしめた、二十八日の京城グラウンドに於ける試合こそ見ものであらう

ラグビーで日本へ挑戰
滿洲側の意氣込

【新京廿七日發電】滿洲側の國旗ラグビーチームが內地遠征協議の結果好者により組織されることゝなり選手の顏ぶれも左の如く決定、猛練習の上日本チームに挑戰する筈である
村上、賀川、小崎、小野、西山
横田、森岡、平島、小關、水川
高橋、佐田、藤田、今村、約谷
桑原、陳

英國で 我選手達揮ふ

【ロンドン廿六日發電】ウィンブルドン大英庭球選手權大會男子シングルス一回戰で西本選手は左刻……きの強剛カミンス選手をストレートで破つた
布井(日)六—四、九—七、六—四 カミンズ(英)
佐藤選手も左のスコアで勝つた
佐藤(日)六—四、六—二、六—二 ランドー(モナコ)
又三木、布井兩選手も何れも快勝したが伊藤選手は惜敗した
三木(日)六—一、八—六、二—九 バート・ウインケラー(英)
布井(日)六—四、六—二、六—四 ヤーセン(蘭)
サッター(米)六—一、六—六、六—一 伊藤(日)

兵士を慰安

京城日報社は滿洲の兵士ホームなど將兵慰安用のレコード購入のため今回金二十圓を愛國婦人會本部を通じて寄附した

E.T.O.K

生田事件以來、どういふものか、西大門警察署管內には殺人事件が頻發する。『オイ殺人事件だ』『西大門管內だらう』といつたあんばい
×
明大對延禧專門野球戰は有數と同球團の接戰振りで近來の珍試合だつたが、或る批評家の曰く『要するに雨頭はよく打つた。明大はよく遊んだ』
×
新興の血氣から、內地の大學選手が押し寄せては、個有物だつた拳闘や蹴球も成績不良。その間にあつて、過日、越で開いた滿洲國聯合選手の日本武道と本社主催の拳闘大會で勝つた滿洲の自信ある三郎君の優勝ぶりは斷然優勢でいづれも出品の過半數は賞狀になつた

戸を叩いて『幸福を與へるぞ』
新案棄子一くさり

二十七日午前零時半頃府內元町三ノ七金永植(?)方の表戸をドンドンたゝいて『幸福を與へてやるぞ』と言つたまゝ姿を消した者があつた、家人が起き出て見ると生後間もない可愛らしい女兒が朝鮮着物にくるまつてニコ〳〵笑つてゐるので驚いて龍山署に屆け出た

末恐ろしい小僧
現金を盜む

府內蓬萊町三の二四九米穀商金在…次氏方の傭人李出生(一三)は二十六日午後四時ごろ主人が便所へ行つたすきに現金五十圓を窃取して逃走したが、同夜龍山署管內西大門驛前派出所に捕はれた

十六ミリ・九ミリ半 活動寫眞機購 京城櫻井町一 岡本小型映畫部

神宮競技で 體育協會相談

朝鮮體育協會では來る三日午後一時から本府第三會議室に於て第九回朝鮮神宮奉讃體育大會開催に關する左記事項を協議することゝなつた
一、大會總裁及顧問推薦の件
一、會長及副會長選定の件
一、大會期間決定の件
一、大會期間中臨時代議員任命の件
一、大會準備委員任命の件

滿洲國の 國立天文臺

【新京二十七日發電】滿洲國々立天文臺は愈々新興國都附近に工費七十萬圓をもつて建設することに決定し、近く國都建設局の建築の一部に着手することゝなつた

ボ、パ兩國 和協手段承認
聯盟の申出で

【ゼネヴァ廿六日發電】聯盟當局はボリヴィア、パラグワイがグランチヤコを繞る紛爭に關する聯盟の和協手段の申出を承諾した旨發表した、右和協手段は既にパラグワイの承諾せる所で約一年間に亙る兩國の紛爭も漸く解決をつげたといふべきである、なほ現地に於ける交戰國は停戰交渉に先き立つて迅速に停止せしめるため聯盟より委員團が派遣されることになつてゐる

夜間金庫で 稅金を收納

京城府に於ては一般納付者の便宜を計るため二十八日から十日まで毎夜午後七時から十時まで府內十ヶ所要箇所で夜間金庫を開設し各種稅金の收納事務を取扱ふことゝなつた

金組書記 公金拐帶
高飛び途中列車でご用

【新義州】廿六日新義州・白馬間の列車中で新義州署の刑事が擧動不審の男を取調べたところ右は忠北報恩郡報恩金融組合の書記…(二…)で二十四日退勤後同組合の金庫から公金七百五十圓を盜んで來たことを自白したので目下取調中

菓子の御用は是非當店へ 本町 大和軒 電話本局四八九・二〇三番

京城日報社懸賞當選歌 朝鮮總督府推薦 朝鮮總督府鐵道局推薦
A 金剛山小唄 古賀政男作曲 松平晃
B 新興朝鮮の歌 古賀政男作曲 (……)
コロムビアレコード番號二七四六二
コロムビアレコード

よし町勝太郎吹込みレコード 皆揃く
唄 よし町勝太郎
大島おけさ
島の娘
三階節
伊那節
山中節
磯節
柳の雨
やりさび
すまないね節
二上り新内
梅は咲いたか
空ほの
立山くづし
縁かいな
筏乗り
ヤンレサホイ
ビクターレコード

カンチヤ ベルモット 明治屋發賣

キユーピー マヨネーズ 不意の御來客に 毎日のお食膳に

二三吉の勝れたノドに酔ひ給へ げに、なつかしき 慕はしの流行唄
日下大流行唄 ほんとにそうなら 十九の春
思ひ余れば 藤本二三吉唄
島の神御火 松平晃唄
コロムビアレコード

桐生 湯澤ヘコ帯 京城本町十三ノ…部

カゴメ ケチヤップ 和洋料理に なくてはならぬ調味品 愛知トマト會社

おみやげは名物に限る 名物は金剛山松實入 金剛名菓 本町 龜屋

會葬御禮 親族 横橋守雄 友人代表 恒川齊 西崎源太郎

カモ井のハイトリ紙 カモ井のリボンハイトリ 専賣特許

銘茶 茶袋 卸と小賣 京城本町五丁目三六 滿元園茶舗 電話本局一〇〇七番

月經 醫學博士八木先生 緒方醫院長緒方先生 有効御證明 眞生園
月やくの御手當は……
一日一刻も早いが肝腎、あれこれと迷ふは禁物です。それには永い間經驗を積みつた證人の推奬を得…上記の兩先生が御證明になつた藥を、おすゝめいたします。これは服み易い藥劑で、安心して用ゐることが出來ます。
御手紙下されば詳しい説明書を差上げます又御急ぎの方は送金料切手三十錢お送りになれば藥を御名で急送します。
本舗 京都市山ノ内 眞生園

京城府長谷川町一一二(朝鮮ホテル前) 中村耳鼻咽喉科 醫學博士 中村萬里 電話本局三三八七番

開業御披露 院長醫學士 森田繁男 産婦人科 森田醫院 大田町一丁目(須々木組跡)

近代人の社交場 ◎宴會は二百人樣まで御引受けいたします ◎御値段は何程にても御相談に應じます ◎美人女給七十名のサービス振りを是非一度御覽下さい 電話本局二八九六 丸ビル會館

ロシヤ飴 安東縣市場通 大山堂

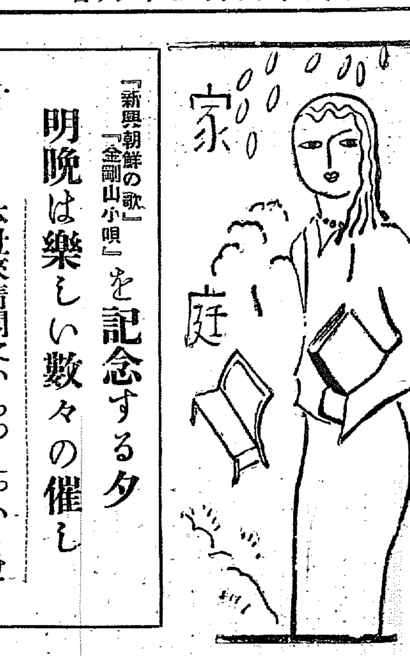

『新興朝鮮の歌』『金剛山小唄』を記念する夕
明晩は樂しい數々の催し
本社來靑閣にいらつしやいませ

コロムビアレコード『新興朝鮮の歌』並に『金剛山小唄』の發賣を記念する本社並にコロムビア京城支店共同主催の『ジャズ音樂と舞踊の夕』は明廿八日午後七時半から我社來靑閣で華々しく行ふことになつた、この催しは既に報じた如く數度の公開によつて定評のあるコロムビア京城支店のジャズバンドのジャズ演奏、若宮多舞踊團、不二舞踊團のジャズダンス、それに京城高等商業學校生徒によつて組織されてゐる高商ハーモニカバンドの演奏及びお伽琵琶舞踊で定評のある江園旭嶌會兒童の出演になる琵琶童謠、琵琶民謠、これにかつて天華一座に加はり明星と謳はれた正木正子さんが、特別出演して得意の美聲で歌ふことになつてゐる、當日は入場無料であるが場內整理として金十錢を申し受くることになつてゐる、尙當夜のプログラムは左の通りである

第一部

一、京城府歌（大塚男之助作）
二、ハーモニカ合奏　高商ハーモニカバンド、ミリタリー・マーチ（シユベルト作）
三、琵琶童謠　江園旭嶌會、1昔と今の東海道、2琵琶民謠江の島
四、レコード演奏（A）金剛山小唄（B）新興朝鮮の歌
五、舞踊　不二舞踊團
六、ハーモニカ合奏　高商ハーモニカバンド、椿姫（ベルテイ作）
七、ジャズ舞踊　若宮多舞踊團

―休　憩―

第二部

一、ジャズ　コロムビアジャズバンド（A）青空（B）モンパリ
二、獨唱（寶頭）正木正子
三、舞踊　不二舞踊團
四、琵琶舞踊　江藤旭嶌會　劉の家
五、獨唱　正木正子（A）港の雨（B）十九の春
六、ハーモニカ合奏　高商ハーモニカバンド　ラ・スパニヨラ
七、舞踊　若宮多舞踊團

渦巻く樂の音
昨夜一齊に賣り出された『新興朝鮮の歌』と金剛山小唄

雨あがりの廿六日午後七時南山麓頭からサツと敷破の鏑矢が大空に放たれた、輕快なメロデー、明朗な音律が一齊に各樂器店から街に向つて蓄音機のスキツチを入れた本ブラ黨の足も一段と輕く各樂器店の店頭には黑山を築いてゐた――われらが誇りとして永劫の生命を持つ『新興朝鮮の歌』並に『金剛山小唄』の半島にデビユーした第一夜の感激よ、この夜更に府內の人氣を集めたのは當夜各樂器商を訪ふたコロムビアジヤズバンドだ、コロムビアの制服を着用し『金剛山小唄』と『新興朝鮮の歌』と赤地に白で染めぬいたたすきを肩にかけた一行十名のジャズバンド員が『新興朝鮮の歌』と『金剛山小唄』とを合奏すれば、こゝにも又興奮の波は周圍に渦をまいて旋風的人氣は全市を包んだ尙この夜丸ビル、滿洲館を始め一流カフエーは何れも店內に裝飾をほどこし、更に『新興朝鮮の歌』『金剛山小唄』氣分を高潮させた

名歌曲の賣出し　（上）本町の蓄音器店前（下）コロンビア宣傳支店前で

紙上病院
レプラ兒童の唾液がかゝつた位ではめつたに傳染はしない
渡邊博士答

【問】レプラと覺しき子供が私の通行中突然唾を吐きかけ、それが姿の顔に散つたのですが心配はないでせうか、歸宅後大急ぎで石鹼水で洗つたのですが心配です（太平町の一讀者）

【答】其の兒童が眞實癩病であるか無いか今から溯つて正確な判斷はつきません、一たい中部朝鮮には癩の發生は甚だ少く、京城に見る癩患者は南鮮地方から入り込んだのです、從つて小兒の癩病は京城には少い、殊に潛伏期が非常に長い病氣で六年以上もかゝると云はれるものですから、兒童には重個の人即ち病菌を多數に體外に出すやうなことは少い。又病菌は鼻汁中には屢々出るものですが唾液には少いのです私なども癩患者の結節手術の針を自分の指に誤つて刺したり、注射針で傷ついたりして、當時は一、二夜は寢ずに心配したものですが既に廿五年以上も經過して無事で居ります、貴女も安心せられてよろしいでせう

出演の人々（寫眞は若宮多舞踊團の、若とく、若菊、若喜久、若子、若子）

（寫眞はコロムビアジヤズバンド、江園旭嶌會、高商ハーモニカバンド）

讀者欄

▲身元確實五十二歲女どこか家政婦に使つて下さい、裁縫等一切致します（府本町九丁目）▲どなた樣か家政の御手傳に傭ひて下さる內地人の方は御座居ませうか十七八歲位の方なら結構なのですが、私共夫婦だけの家庭で御座います（府本町六三五）▲六月二十日御物寫眞ひたい作法教[illegible]…事務員[illegible]…町二丁目二ツ玉[illegible]內九號）▲[illegible]インター[illegible]を下さる方は御座いませんでせうか（府本町一ノ五一金○）▲京城府內又は地方で經驗ある二十歲男使用下さいませんか働くは何處、官廳も結構です、質問、製圖も致します組織十六年知人無きため困つて居ります（困却生）▲昨日午後四時少し前に東四軒町府役所から龍木町郵便所迄の間にて大阪市木氏宛の書類御包（手紙同封のみは入つてある）紛失致しました御拾ひの方は御知らせ願へませんか（東四軒町大久保）▲排拔の內地人面經驗あり、家內五人を抱へて困つて居ります。どんな仕事でもいとひません。健康と眞面目で使つて下さい（お願生）▲シャム猫の子雌雄二匹あり御望の方は府本町五二六番へ▲熊本縣人で原久子さんまだ京城府內に居られますか御知りの方が有りますれば住所本欄にて御知らせ下さい（昔日の知人）

元氣なトリチヤン
ツチンコタカラモノの巻（6）
コウイチロ案　シマヅジ画

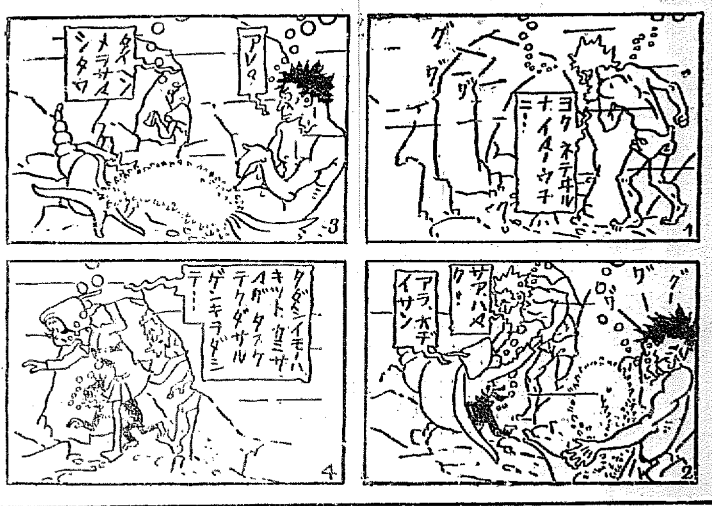

來靑閣だより
廢物利用 家庭染色講習會

◎期日　七月一日（土）二日（日）午前九時より午後四時迄
◎會費　二日間　金壹圓也（冊子「家庭染色法」進呈）
◎携帶品　白布一枚、新モス一尺、カタン糸一子、針、鋏、鉛筆、筆、小皿（染色材料は一切無料提供）

主催　東京手藝染色協會朝鮮支部
後援　總督府生活改善實行會、愛國婦人會朝鮮本部役員有志、京城府社會課、京城日報社、毎日申報社

◎申込　本社又は南大門通二丁目居間店申込所

コロムビアレコード

京城日報社懸賞當選歌
朝鮮總督府推薦
朝鮮總督府鐵道局推薦

金剛山小唄
徳田三十四作詩　河村梧郎作詩
唄　松平晃

新興朝鮮の歌
西條八十選　古賀政男作曲
唄　ミス・コロムビア

愈々發賣！

京城日報社懸賞當選歌　朝鮮總督府推薦　朝鮮總督府鐵道局推薦　徳田三十四作詩　河村梧郎作詩　松平晃唄ふ

金剛山小唄

珠玉の綺卷よ金剛山は
蔦の架橋若葉の渡瀨
誰れを待つやら明鏡臺を
照らす靈洞[illegible]

裾は波立つ日本海へ
萬と二千を見下す毘盧
白い雲衣て石南花頭巾
虹の帶解くだて姿

山が紅葉か紅葉が山か
あれよ普德窟脚亂れ
織つた錦に夕陽が燃える
空にや初雁ちらし文

浮身彫りかや萬物相は
神の手斧の味見せどころ
溫るむ[illegible]の町待つ溫井里
送り迎へに走る雲

京城日報社懸賞當選歌　朝鮮總督府推薦　朝鮮總督府鐵道局推薦　河村梧郎作詩　西條八十選　ミス・コロムビア唄ふ

新興朝鮮の歌

星の關門　クラッブ踏んで
君とひとゝき　玄海ゆけば
朝はほのぐ　頰紅さして
迎へ化粧の　ミス朝鮮

明日は新京へ　日本の戀を
運ぶ大陸　スピード列車
愛の展望は　金剛山よ
花の京城　途中下車

ミスター朝鮮　南へ北へ
伸びる煙突　ハンマの響
ペッパどんと來りや　シヤベルが千兩
山は微笑む　エルドラドー（黄金郷）

泥　泥を　男の意氣で
ひらく北鮮　寶庫の扉
パイオニーアの　名殘の夢が
庭の小池よ　日本流

私鐵買收問題の再登場
早くも前哨運動開始
對象は京南朝鐵(北咸)金電の三線
前轍に鑑み當局は愼重調査

豫算編成期接近とゝもに、總督府財政上の痛感となつてゐる私鐵補給對策が、愈よ具體的緊急問題として再登場し過般東上の宇垣總督も大藏、拓務との豫算打合せにおいて有私鐵對策中の補助法の改正買收公債發行について政府的援助をとげたと傳へられ各方面より注目されてゐるが、このうち私鐵買收に關し總督府並に鐵道局では七八兩年度において國家が空しく擱りつぶしの厄にあつただけ、頗る愼重の態度で臨む事となり目下所管監督部で鐵道諸調査を重ねてゐる。大體九年度の私鐵買收對象としては、京南鐵道、朝鐵咸北線、金剛山電鐵の三線があげられて居り、この買收公債交付額は三千六百萬圓を計上せる模樣であるがこの情勢に民間私鐵界では早くも色めき立ち、京南鐵道副社長秋本氏、金剛山電鐵岡本專務等は本月二十二日前後より入城、朝鮮鐵道新田專務等と呼應して鐵道局並に總督府を訪問し、買收に對する前哨行動を開始し成行はやうく注目を惹くに至つてゐる。なほ買收對象となつてゐる三線の現況は次の如くである

京南鐵道 長項より天安を經て長湖院迄百四十三粁三分で投下資本は拂込一千萬圓、社債六百五十萬圓、借入四百四十五萬圓、軌間は標準軌一米四三五。局鐵の聯絡線を形成し、附帶營業として自動車、溫泉あり現收益は赤字（一粁一日收入七年七・八三）

金剛山電鐵 鐵原より內金剛間百十六粁、投下資本拂込七百八十萬、社債三百萬、借入二百六十二萬にして電氣事業兼營、鐵道收入は同線赤字線を彷徨（一日一粁六・二八）

朝鐵咸北線 古茂山より茂山に通ずる百三十三粁、兩江拓林鐵道より朝鮮に合併を見たる挾軌、七年以降時局影響によつて業績は飛躍的に好轉をつげてゐる、（投下資本 收入不詳）なほこれら三線とも九年十月より十年四月までに補助期限が到來するものである

米棉狂騰
一年振りの新高値

【ニューヨーク廿六日發聯合】米棉は買方の津浪の如き殺到に狂騰し一擧に一錢二厘條を上げ二年振りの新高値へ躍進しそのまゝ強調を持續して八二乃至九五ポイント（現物換算四圓二十錢）高と引けた騰勢の口火を切つたのは小麥その他穀物の急騰で思惑筋と紡績筋が買ひ進んだのと政府の米棉減產計畫が豫想通り成功すべき豫想がついた爲めである

東阿政廳 輸入關稅引上

【ナイロビ（東阿）廿六日發電通】當地政廳では國際經濟會議進行中なるに拘らず二十六日輸入關稅引上げの新法令を公布した、右は一種の特定從價稅であつて同一種の二種の輸入品に對し價格の高き方を以て課稅の標準とせんとするものであり例へば日本綿布の輸入に際し其の價格が如何に安くともそれに依らずランカシア製の同一品質の綿布の高い價格を基準として課稅を計算しランカシア製品に課稅すると同額を課稅せんとするものである

た、何んとなれば[illegible]へる事と高率の通關とによる負擔を敢て引受ける[illegible]ではなかつたからである

鮮米輸送紛糾 急轉解決か
上阪中の齋藤穀聯幹事長が仁穀代表を急招す

鮮米輸送上の紛糾は解決のために上阪中の齋藤穀聯幹事長は、二十三日來、阪神移入商同盟と大穀會の兩幹部と會合を重ねて、兩者の合流をはかるべく奔走中であるが同氏は問題解決上二十六日仁穀代表の上阪を促して來たので、加藤協會長は二十六日夜急遽上阪した。齋藤氏が右加藤氏を招致するに至つたのは鮮商同盟に對し、仁穀側の今後に態度について言明させ問題の再燃を防止すると共に、併せて大穀會と密接な關係にある同氏をして側面調停に當らしめ、大穀會と移入商同盟の合併を促進せしむる爲と見られる、從つて同氏の着阪によつて問題は急轉回して解決へと進むものと期待されてゐる

大連より有望な 清津の油房工業
唯大豆油と大豆粕の經濟的沈退が問題

清津か大連か三井系の油房工場が清津に出來るのに刺戟せられ油房工業地としての兩地の優劣が度々云々される大連は何といつても一日の長がありあらゆる施設が完備して居るのが特點である、しかし大豆の眼產地が清津、羅津に近いから輸送の點等で到底的輸送力が充分でなくても近く清津地方の油房工業の方が優位を占めると見なされる裏日本との距離が近いこと大連と違つて工業に必要な水が豐富であるのも清津に有利の點である、大豆粕は肥料としてよりもやがて飼料に供する時代となつて居るから今後清津に油房工業は新しい施設をもなすものと察せられる、たゞしかし大豆油が硬脂工業上それ程重きをなさず、大豆粕が肥料界から漸次影を薄くせんとして居る時であるから、それ程多大の望みは懸け難い

全鮮取引所聯合會續行
新年度格付決定

全鮮取引所聯合會は二十六日京城クラブに於て會合、新米格付並に取引所振興策につき協議したが、格付は決定本府に申請することになつた、內容は昨年と大體同樣である取引所振興策については懇談的に意見の交換を行つたに過ぎず二十七日も午後一時より行ふが本府より殖銀殖產局長の臨席を求める筈である

工業協會理事會

朝鮮工業協會では三十日午後二時より理事會を開き新役員の初顏合會を兼ね諸般の事務打合せを爲すと

ボンベイ綿布
調子良し

【ボンベイ廿六日發電通】ボンベイ綿布市場は最近一週は調子次第に良ろしくランカシア製の白布及び[illegible]いた爲めである

土信監査役重任

朝鮮土地信託では同社監査役岩谷二郎[illegible]

和蘭の金本位
維持愈よ懸念さる
ギルダーの壓迫急！

【ロンドン廿七日發聯合】二十六日の爲替市場開始以來終日和蘭ギルダーに對する壓迫の結果和蘭政府が果して金本位制を維持し得るや否の懸念は著しく增大しギルダーの先物は事實上買賣不可能の狀態に陷つた同時にフランスの法價及獨逸の馬克も甚しく壓迫された際して當地財界方面では和蘭が金本位を停止してもそれが爲め直ちにフランスの金本位停止が行はれるとは豫期してゐない。尙アムステルダムにおける多數の實業家は和蘭政府の金本位停止を欲してゐないが輸出業者や儲け腰いとの意見を表白してゐる

無煙炭移出制限
大同江水運能力不足で

無煙炭の內地移出は今年保山經由のものだけで三十七萬五千噸の見込であるが既に七萬二千噸は移出濟で殘るのは三十萬噸である、しかし大同江の水上運輸能力が貧弱であるから今から九月までにその半數十五萬噸を移出せぬと豫定數量の移出は難しい、十月以降結氷期の十二月初旬までには殘る十五萬噸以上の積込は絶對に至難である、無煙炭は需要あるに拘らず輸送能力不足の爲め移出を減殺されんとして居る

金組團體加入要望
經濟活動の動脈を缺く
農村振興會に法人格を與へて 各方面から實現期待

農村振興會に法人格を認め、以て金融組合にそれが團體加入を認めて農村振興會をして疲弊農民の經濟更生への活動主體たらしむべしとの懸案に關しては本月五、六兩日に亘つて行はれた全鮮金組理事長會議に於て具體的協議の結果遂に『農村振興會を希望により金融組合員たらしめんとする』趣旨の下に『金融組合令の改正及び農村振興會の法人格附與の件』につき具體的方法に關する意見を具して本府當局に要望するに至つたが本問題の解決には上記の如く法令の改正があるのみならず、更に目下朝鮮としては所謂金組對產組の連絡協調問題及び金組中央金庫の獨立問題等の根本問題が伏在してゐるので、本府當局として目下大いに研究中であり、遽かに解決し難き模樣である。だが盤村首め關係者各方面としてはその實現を大いに待望してゐる模樣である

即ち疲弊困憊の極に達した農村に何等かの活を入れるべく昨年來內鮮擧つて籌出を見るに至つた農村振興會に對し內地に於ては、旣に昨年十一月より希望に應じこれに法人格を認めると同時に產業組合令を改正してこの社團法人農村振興會を產業組合員に加入せしめてをり、朝鮮に於ても同一方法に則ることの希望が各方面より既に唱へられてゐたところへ、金組自體としても遊資過剩の折柄、相左に時宜の適策なりとして要望するに至つたものである

而してその方法としては內地同樣振興會そのものに團體としての加入を認めると同時に他方同會員自體にも希望により金組加入を認め振興會は共同購入、共同販賣、共同作業等の會員全般の共同事業に要する資金の融通に限り金組と折衝し、會員各個の金融關係は會員對金組間に於て個々に行ふの方法が諸般の事情よりして最も妥當なりとされてゐる

北鮮小運送 朝運營業
村上理事の諒解成る

北鮮小運送問題に就ては鐵道局國運專務、中野通運社長の入城の際、竹島社長との間に大體の話は[illegible]讓步せずとも意外の形式で自ら[illegible]に對策を講じてもよいといふ樣な意見であつたところが更に鐵道局營の細目協定で入城せる村上清鐵理事と竹島社長の會見となり種々協議を重ねたらしいが村上理事も大體了解し鐵道の前途に不安がられてゐたこの問題も一段落を告げるに至つた

ビール共販
八月中旬頃

【東京電話】大日本麥酒麒麟兩ビール會社合併後キリンビールとの販賣協定實施は八月中旬頃と見られ同時に懸案のビール値上げが行はれる筈であるがその額は一箱（四ダース入）につき五十錢乃至一圓上げとなるものと見られてゐる

商銀人事異動

朝鮮商業銀行では二十五日附を以て北鮮商業銀行合併に伴ふ異動を左の通り決定した

- 檢査役 增田梅彥
- 咸興支店長兼端川支店長 行員 金炳敦
- 永興支店長 仁川支店長代理 韓錫季
- 咸興支店長代理 行員 姜遇[illegible]
- 端川支店長代理 行員 權[illegible]濂
- 永興支店長代理 裡里支店長代理 朴元用
- 仁川支店長代理 裡里支店長代理 行員 大口文雄

東拓の朱乙森林鐵道
七月一日本運轉許可

東拓の朱乙森林事業は輸送軌道の運轉につき鐵道局が檢査中であつたが檢査も二兩日前終了、七月一日より本運轉許可となる筈である一方鐵道作業も假貯木場に代行せしめたが成績惡く結局東拓に於て作業を直營することゝなり、貯木場積込設備等の設備につき研究を重ねてゐたが一日平均千石の輸送をなし得るやうになつた、かくて補潮向け軍用材も積込みを旣に終つたが今までに六千石を輸送してゐる

餘燼

昨今の潤雨で全鮮水稻は植付は[illegible]る順調に推移してゐるが▲これが百パーセントの植付完了を見ることにでもなれば、それこそ目出度すぎて大變な事になる▲その理由は、朝鮮の耕地の何割かゞ山のテッペンや山腹を平氣で占領してゐるので▲こんな所まで潤雨で惠まれては、肝腎の普通の耕地は洪水の憂苦に遭つてゐる時なのだ▲この種の耕地は、言はゞ洪水に備へる整備陣地みたいもので、戰術上は頗る用心深い遣方ではあらうが▲それでは思深いお天道樣が、アチラを立てればコチラが立たずと、重爺と同樣のヂレンマに立つ事にもなる道理だから▲一日も早く植付にでも轉換した方が天意にかなふといふものだ

株式 氣疲れ 浮動
猫眼的變化

前場 前日引續き軟化せる折柄今朝は米棉安に嫌氣ありスチール八分の一高四圓二十錢高にも拘らず賣物勝ちな低替傾動の好材あるも賣物[illegible]ら東新は再び[illegible]割れの一九九圓五と一圓九安を青め大新一一七圓四朝鮮三五圓一と氣配甘に寄付きアト二百圓擱みの賣合ひを行つたが連日の變化に氣乘りせず東新二百四丁大新一二七圓五朝鮮三五圓二と前場を終つた

後場 阪地一齊軟化を移して再び狼狽的投物注がれ朝取七六圓丁東新は一九八圓二と一圓八安に寄付アト利喰に支へられて此處中心の味なき浮動を繰返してゐた

買慕ひ熄まず

前日は川島屋の投げに一九七圓台に陷落したが押目買に支へられて當所は本日も[illegible]四と阪地より一圓四の上鞘に止めてゐたが東京東新は依然として鬪口を崩さず、今朝は米棉四毛二十錢の暴騰あり米國の物價的上昇は寄與しスチール、アナコンダの微騰ありインフレ空氣構へてゐるが爲替は案外に冷靜で六冊五十錢と六十仙方低落し、この海外材を移して棉花の先物は六十一圓四十錢と二圓八十錢方の新値に漲騰し綿絲先物二百五十四圓四十錢と五圓五十錢高と米棉高の刺戟を見せたが印綿ボイコット決議の後とて買ひ[illegible]に歡迎されず綿絲株は[illegible]らず又佛國和蘭の金停止懸念に砂糖株は惡く東新の暴落後も綿業界は高値を警戒して好へないが當所の人氣は本日歩に低す買ひ氣勢めなかつた

株式雜觀

米棉が少しも驚かず經濟會議へは旣に希望を失ひながらも成行を警戒しつゝ上へも下へも動き難い局面となつた▲三百日來の猫眼的變化には茶ふつい吉者も多く賣も買も疲れきつてゐる▲前日の一圓四十錢もの上鞘傾向は訂正されたが向若顏ひは止まぬらしく▲東新の代り十二株を與破してゐる現在としては目先の好轉は六ヶしい▲東京東新の取組は三十七萬で依然として前途の波瀾が豫想されるが新規の材料がない限り大波瀾は期待されぬ▲新高値出現後の中間保合何かで暫くの上下動を行つてから分岐しやう

一般は倦怠す

經濟會議は宿務協定に於て早くも立往生し今後の[illegible]上に於て[illegible]も大勢[illegible]く米國に對目のインフレーションを[illegible]し英國は印度、西アフリカ、馬來聯邦、濠洲、ケニア殖民地等の關稅に相次いで綿糸布の關稅を引上げせしめ、佛蘭西、和蘭の金停止懸念中支の洪水等材料は何等新しきものはなく唯低金利金融緩慢の極めて地味な材料あるのみである。この樣に四圍に大材を有してゐるもの〻一通りは云ひ盡されたもので唯今後の動きを俟つ許りで然も見透し難いものであるかくて相場は極端に仕手眼のみに限られて新味乏しく猫眼的變化を繰り返してゐるが仕手は早くも氣疲れてゐた

練り合ふか

經濟會議の失敗も織込まれて値からは十五圓も押してゐるので此以上の突込みは期待されないが海外の成行は混沌としてゐるから[illegible]に低金利に[illegible]を買つて出る程の場面ではない東新の二百圓以下には押目買が控へ以上には[illegible]に戻り賣が潛んでゐる模樣であるから材料出穢の割には大して波瀾はなく二百圓間の練り合が續くものと解されてゐた

國策上ヨリ成立セル滿洲電電株式ヲ推奬ス
天
京城明治町 大原現物店

主要取組高

朝新 賣方 櫻井一五〇 殖泰二七〇 京證二六〇 松山一九〇 吉野九三〇 立山一〇〇 日榮一〇〇 ▲買方 櫻井一、〇九〇 日井六五〇 賞一三〇 金泰三九〇 殖泰三三〇 山口一九〇 京證七一〇 成商二八〇 松山一、一三〇 吉野三〇〇 立山五〇〇 日榮二一〇

大新 賣方 日井三七〇 山口一三〇 ▲買方 櫻井七〇〇 京證一七〇 成商一〇〇 吉野一八〇 立山一四〇

東新 賣方 櫻井一〇〇 殖泰一〇〇 京證四〇〇 成商一〇〇 松二八〇 吉野六七〇 立山二〇〇 日榮四〇 ▲買方 櫻井一〇〇 日井五五〇 金泰二〇〇 殖泰五八〇 山口二一〇 京證六八〇 松山四七〇 立山四〇 日榮一〇〇

東京國債 甲五分利一六五 一〇〇 ▲一回四分利九二、七五 ▲二回四分利九二、六五 ▲佛貨四分利一六〇〇

期米
賣却米繫ぎに 落潮愈急！ 狼狽的に投崩す

前場 今朝は政府拂下米の賣繫ぎ見越しに人氣更に惡化して當限は買方の見切投げて遂に二十圓の下廻りして十九圓九十二錢と始め從つて中限も二十圓二十九錢先の[illegible]チリ安を受けて庶々買方の投物四圓と小戾せしが三[illegible]以降は阪地二十四八十錢と六勢に寄付きしも阪地の手堅き底狀にアトは八十錢を喚起し引には遂に六十一錢と新安値に陷落して前場を終つた

後場 楓派の投物急に新安にも投物注がれ一節當一九圓七五錢中二十圓六錢先二十圓五八と軟化して寄付二節には五六錢と崩れて軟風の吹くに任せた

賣却米を繫ぐ

仁川に於ける政府の賣却米一萬石は現店の正米部が一萬四千七百五十叺㊞正米加八千叺加工精米所二千二百五十叺の振分を以つて落札されたがその內加工精米所の分は全部五等米で精米原料と見做されて居るも其他の米は悉く定期に賣[illegible]

期米雜觀

仁川に於ける政府の賣却米は悉く一族團の手に落札されその米が定期へ賣繋がれてゐる▲こんな事では買方いつになつたら米疲れの苦痛から逃がれるかない▲開く所に依ると探算の方では相場の安くなる事を見越して先限の二十一圓二十錢所へ先に賣繋ぎ安い値段で落札したから裕に一圓四十錢は利鞘が取れると云ふて居る▲之れは取引所手の探算屋でないと一寸出來ない藝當であるがこんな調子で今後も政府の賣却米が繋く探算屋に買ひとられて賣繋がれるとせば定期は本年中米疲れでアツ通すやも知れない▲何にしても本年位鮮米片手に定期を賣つた者がボロイ儲けをする事は近年稀らしい▲同時に之れも先高見越しに正米より入氣が上鞘を買進んで呉れるお蔭で要するに先限が十錢でも叩くやうにならぬと强氣は浮ばれまい

買人氣が禍

天下一新し好題で先限は遂に二十一圓台を下廻りせしが仕手關係を見ると買方は一部投げ退いたのみで同人氣は買ひ過つて居るのみか値嵩が低い關係 先限り新陳代謝的に買進んで來る向が多いらしく從つて下値は依然下詰り商狀なるもこの弱商を直るには人氣の買ひ過ぎが禍して居る事と政府の賣却米を落札した連中が吹値を狙ふて賣繫ぎしてゐる

受米回避に 期近落勢著し

四圓の期近は遂に廿圓の大關門を下廻つて十九圓台に擬落せしが之れは買玉を頑張つて來た東京大阪の買方一派が受米回避に乘替へるに至つた結果にして一方賣方側では當先九十錢內外の鞘開きなら先限に乘替へる方が又三二十錢利鞘が貴へるので買方の投物に乘じて賣玉を利喰ひし先限へ乘替へて居る筈つと期近に對する受渡米は著しく減するものと見られてゐるが、その代り中先へ米疲れが延長されるわけで買方としては飼物根を深めて居るわけであるのみか更に政府の拂下米が賣繋がれると云ふ調子では買方いつまで經つて米疲れから離脫する事は不可能でこの中先も尖頭り期近に廻ると探算屋にボロイ儲けをされるものと觀測されてゐる

一期遂來米 出盛期に直面

一期遂來米は愈よ出盛期に直面して來たが產地事情を見るに大體左の通りである

先づ慶源の意向から見るに移出米の買付振りの消極的と出盛期の跋追を考慮して當値には買付かず先づ手控へ氣味の爲に農家としてはヂリ安に對しても粉を賣出さん傾向にある模樣であり一時南部遞薬期平均五十三、四圓からを唱へて居たが近來では四十八、九圓、中部では五十一、二圓、北部は五十四圓見當迄も下げて居り現狀の如何に依つては中北部とも五十圓臺割れも追くなく農家は漸次大勢崩壞に直面して[illegible]を見せて居る

仁川穀物出入（廿七日）

▲輸移入 玄米二六叺入二、〇七九 支米なし 白米なし ▲輸移出 白米二五〇叺 大京四八六 ▲輸移出白米二五〇叺入六、八三〇 支米一、五〇〇 大豆四〇〇

正米

仁川（崩落） 丸仁三等一九圓九十錢四等十九圓六十錢五等十九圓四十錢不合格十八圓一等白米八圓二十四錢玄米和九錢四錢五七八圓五十錢六厘五毛で定期安に前日より何れも二十錢安であるが產地は一割賣物澤に取引閑散である

大豆 郡山丸忠十四圓八十錢連長三等十四圓六十錢金井南市四等十四圓四十錢逆和四等十四圓三十錢大安永原十四圓十錢で內地貨行不良に閑散みである

釜山（軟勢） 買方殆んど手控へに一致して買はず一部精米筋の手當に止まつて氣配九錢安と甚目を見せ色ア釵良三等二十四圓三十錢四等二十四圓十錢無標格十九圓九十錢外十八圓五十錢見當を唱へ一千十八叺の取引がでつた

大邱（保合） 泡米三百叺、吵なく市中商は各溝期米不味、順氣に買手氣乘薄く賣行も捗々からぬも手持筋賣腰は強硬に氣配値と支へ[illegible]良三等廿四圓錢四等十九圓四十錢見當を唱へた

木浦（續落） 出廻三輛買付物で直ちに貨入れされ市況は相不變買氣揚らず場面閑散相場は期米安に連れて十錢方商落を演じ丸木三等二十四圓九十錢四等二十四圓六十錢見當である

群山（不勢） 出廻一輛期米の不動に內地の注文杜絕し掛掛仲買筋見送りに十錢安と不勢乍ら賣急ぐものなく閑散三等二十四圓十五錢四等十九四九十五錢を唱へてゐた

大阪市中在米高

廿六日現在は二百九十萬五千六百四十一俵と前日の在米に比較して百十九俵の減少なり

外電（廿七日）

倫敦銀塊	一八片一六分ノ九
米棉	四圓二十錢高
印棉	七十錢高
スチール株	五八弗八分ノ五
アナコンダ株	一六弗八分ノ七
日米爲替	二六弗五〇仙丁度
英米爲替	四弗二三仙八分ノ一
紐育銀塊	三五仙一〇分ノ一

株式（廿七日）

朝取短期

銘柄		寄付	大引	高値	安値
朝取	前	[illegible]	[illegible]	[illegible]	[illegible]
朝取	後	[illegible]	[illegible]	[illegible]	[illegible]
同新	前	[illegible]	[illegible]	[illegible]	[illegible]
同新	後	[illegible]	[illegible]	[illegible]	[illegible]
大新	前	[illegible]	[illegible]	[illegible]	[illegible]
大新	後	[illegible]	[illegible]	[illegible]	[illegible]
東新	前	[illegible]	[illegible]	[illegible]	[illegible]
東新	後	[illegible]	[illegible]	[illegible]	[illegible]
日產	前	—	—	—	—
日產	後	—	—	—	—
日新	前	—	—	—	—
日新	後	—	—	—	—
拓新	前	—	—	—	—
拓新	後	—	—	—	—
安取	前	—	—	—	—
安取	後	—	—	—	—

筭定と日步

銘柄	筭定	日步	代引
朝取	[illegible]	[illegible]	[illegible]
同新	[illegible]	[illegible]	[illegible]
大新	[illegible]	[illegible]	[illegible]
安取	[illegible]	[illegible]	[illegible]
東新	[illegible]	[illegible]	[illegible]
拓新	[illegible]	[illegible]	[illegible]
日產	[illegible]	[illegible]	[illegible]
日新	[illegible]	[illegible]	[illegible]

朝取短期建玉表

銘柄	賣方	買方	建玉數
朝取	[illegible]	[illegible]	[illegible]
同新	[illegible]	[illegible]	[illegible]
大新	[illegible]	[illegible]	[illegible]
東新	[illegible]	[illegible]	[illegible]
拓新	[illegible]	[illegible]	[illegible]
安取	[illegible]	[illegible]	[illegible]
日產	[illegible]	[illegible]	[illegible]
日新	[illegible]	[illegible]	[illegible]

出來高 短期 [illegible]枚 累計 [illegible]枚 長期 累計 [illegible]枚

東京新東取組

賣 [illegible] 買 [illegible] 取組 [illegible]

大株短期

銘柄		寄付	大引	高値	安値
大新	前	[illegible]	[illegible]	[illegible]	[illegible]
大新	後	[illegible]	[illegible]	[illegible]	[illegible]
鐘新	前	[illegible]	[illegible]	[illegible]	[illegible]
鐘新	後	[illegible]	[illegible]	[illegible]	[illegible]
日產	前	[illegible]	[illegible]	[illegible]	[illegible]
日產	後	[illegible]	[illegible]	[illegible]	[illegible]
東新	前	[illegible]	[illegible]	[illegible]	[illegible]
東新	後	[illegible]	[illegible]	[illegible]	[illegible]
日魯	前	[illegible]	[illegible]	[illegible]	[illegible]
日魯	後	[illegible]	[illegible]	[illegible]	[illegible]

大株長期

銘柄	前寄	前引	後寄	後引
大株	[illegible]	[illegible]	[illegible]	[illegible]
同新	[illegible]	[illegible]	[illegible]	[illegible]
日產	[illegible]	[illegible]	[illegible]	[illegible]
同新	[illegible]	[illegible]	[illegible]	[illegible]
郵船	[illegible]	[illegible]	—	[illegible]
同新	—	—	—	[illegible]
鐘紡	[illegible]	[illegible]	[illegible]	[illegible]
同新	[illegible]	[illegible]	[illegible]	[illegible]
日粗	[illegible]	[illegible]	[illegible]	[illegible]
東株	—	—	—	—
同新	[illegible]	[illegible]	[illegible]	[illegible]

東京現株

銘柄	値	銘柄	値
東株	[illegible]	滿鐵	[illegible]
同新	[illegible]	同新	[illegible]
鐘紡	[illegible]	東拓	[illegible]
同新	[illegible]	同新	[illegible]
殖銀	[illegible]	富士紡	[illegible]
同新	[illegible]	日石	[illegible]
東電新	[illegible]	滿毛	—

期米（廿七日）

東新 前 寄付 [illegible] 大引 [illegible] 高値 [illegible] 安値 [illegible]

朝取仁川

節	當限	中限	先限
前場（一）	[illegible]	[illegible]	[illegible]
前場（二）〜（十）	[illegible]	[illegible]	[illegible]
後場（一）〜（七）	[illegible]	[illegible]	[illegible]
税込値段	[illegible]	[illegible]	[illegible]
取組高（石）	[illegible]	[illegible]	[illegible]
出來高	[illegible]	累計 [illegible]	[illegible]

東京期米

節	當限	中寄	止め
前場	[illegible]	[illegible]	[illegible]
後場	[illegible]	[illegible]	[illegible]

大阪期米

節	當限	中限	先限
前場（一）〜（十）	[illegible]	[illegible]	[illegible]
後場（一）〜（六）	[illegible]	[illegible]	[illegible]
引酵氣配	[illegible]	二四圓〇〇錢	[illegible]

大阪期米現合 賣方 買方 取組高：當限 [illegible] 中限 [illegible] 先限 [illegible]

商品（廿七日）

鮮內各取

取引所	限月	前寄	前止	後寄	後止
釜山	九中 / 六末	[illegible]	[illegible]	[illegible]	[illegible]
大邱	六末 / 八末	[illegible]	[illegible]	[illegible]	[illegible]
群山	六末 / 八末	[illegible]	[illegible]	[illegible]	[illegible]
木浦	六末 / 八末	[illegible]	[illegible]	[illegible]	[illegible]
鎭南浦	六末 / 八末	[illegible]	[illegible]	[illegible]	[illegible]
兵庫		[illegible]	[illegible]	[illegible]	[illegible]
下關		[illegible]	[illegible]	[illegible]	[illegible]
名古屋		[illegible]	[illegible]	[illegible]	[illegible]

◇横濱生絲 當限 先限 [illegible]　○現物最優等 [illegible]

◇大阪棉花 當限 先限 [illegible]

◇大阪綿絲 [illegible]

◇大阪人絹 [illegible]

◇大阪砂糖 [illegible]

金融（廿七日）

朝鮮銀行 發行高 [illegible] 正貨準備 [illegible] 貸出高 [illegible]

東京コール 無條件 [illegible] 翌日拂 [illegible]

◇銀市價 [illegible]

◇商品市況◇（六月廿七日）

綿布糸

米棉は一噸四圓三〇高と飛躍し、爲替不穩に三品も總強五圓方騰進市中現物界は販地高に追隨し適品薄もあつて成行睨り、季節加工品賣行良好

品名	値	品名	値
三A	[illegible]	金九龍	[illegible]
鷄龍	[illegible]	公會堂	[illegible]
金剛山	[illegible]	五枚鐵子	[illegible]
長鼓	[illegible]	四鈔	[illegible]
雞鏡	[illegible]	金明太	[illegible]
飛犬	[illegible]	竹	[illegible]
世樂島	[illegible]	鳳凰	[illegible]
改良開業	[illegible]	藍天	[illegible]

肥料

內地硬含み乍ら、鮮內は地方筋ストック皆無に硫安を買進り顯硬、その他各品は保行、天候恢ちである

品名	値	品名	値
硫安（レール）	[illegible]	石灰窒素	[illegible]
過燐酸	[illegible]	硫燐安（レール）	[illegible]
大豆粕	[illegible]	五號配合	[illegible]
魚肥	[illegible]	過燐酸	[illegible]

堂島前場情報

【大阪電話】朝鮮前市東節及び正米前の[illegible]くべく待ち構へて居るので頗りやうかなく未だ安保合で推移するより仕方なきものゝ如くである

京城府明治町二丁目二二
秋田株式現物店
▲高△安 電話本局四八六〇番
[illegible]

寺子屋義賊【69】

土師清二 作　帽恒春 畫

こひごゝろ（九）

背後に立つてゐた女巡禮と、思はず顏を合はせた。鶴ノ梅吉。

『ヤッ……お前樣は、おひろさん……』

と思はず驚きの聲をあげて、穴が開く程女巡禮の顏を見いつた。

『はい。わたしです』

おひろは、菅笠を胸に當てるやうにして、淋しく笑ふのだつた。

すつかり窶れ果てて、目も窪み唇の色も褪せ、陽にやけて、ほそぼそとしたおひろの姿だ。

不意に、こんなところで、知り人に逢つたのだから、驚動しさうに思はれるのに、おひろは殆んど無感動のやうで、

『あの女の人は?』

と、本堂の前に跪いてゐるお俊を指した。

『あの人ぢやすかい?』

『えゝ、さう、あの拜んでゐる人―』

『あれは……』

『お俊さんでしよ』

『さうです』

『鶴松に、惚れてる、娘さんでしよ』

『ナ……なんですッて?』

『いゝわ。若い娘だもの……惚れていゝのよ。きッと鶴松さんのことを、訴つてゐるのですね』

『お前さんは、氣が……?』

『いゝえ。わたしは、市之丞に取憑かれてゐます。梅吉さんも、ぽッかり浮いて來たのを……見たでしよ。船でね』

『市之丞』

『さうです。鶴松と瓜二ッの旅役者で、鶴松に殺された男』

『いゝや。アッシは見ねえ。見ねえが、話には聞いてゐます』しかし魅ですねえ』

と梅吉は、おひろが正氣で物を云つてゐるのか、それとも氣が狂つてゐるのか、見極めようとするやうに、

『おひろさん、どうかしてゐやしませんかね?』

『鶴病をやみました。その後……どうつていふのでせうねえ』

おひろは、わが魂のあり場所を探してゐるやうな、心元無い眼つきをして梅吉の顏を、ぢッと見るのだつた。梅吉は、

『御同樣。さうですか。參生しなくちやいけませんねえ』

（可哀さうに!）

と思ひ、診病のために氣が確になつてゐるらしいと思ふと、俄ましくなつて、愛憐の眼で、ぢッとおひろを見るのだつた。

お俊は、斷然に、心不亂になつてゐたが、漸く我れに返つて、あたりを見ると梅吉が、こちらへ向いて、手招きをするのと同時だつた。

と、おひろも、梅吉の眞似をするやうに手招きだ。放心した者が傍からの暗示で、機械的に動く―アレだつた。

お俊は、驅け出すやうに、御手洗の前へ來た。

『やつぱり……おひろ様!』

お俊は相手が手をのべて來れば掴りしめさうに、抱いてくれゝば抱かれさうに、初對し途轉になつてゐた。

だが、おひろが、ニヤくく笑つてゐるのを見ると、歡びは一時に打消されて、驚きと疑念に鎖つてしまつた。

『あなたも、西國をなさるの?』

おひろは、さう云つて、まじまじお俊の顏を見るのだ。

『おひろさんは、お頭腦の工合が惡いさうです』

と梅吉が、云つてくれたので、お俊は、

（氣が狂つてゐるのだ……!）

と氣が付くと、胸が搗かつて、涙が止度もなく流れるのだつた。

（助けてあげなくては!）

と、お俊は、梅吉を見た。

『こゝから道後は、遠いのでせうねえ』

遠い路を運ぶやうに、おひろは梅吉とお俊の顏を片身替りに見てゐた。

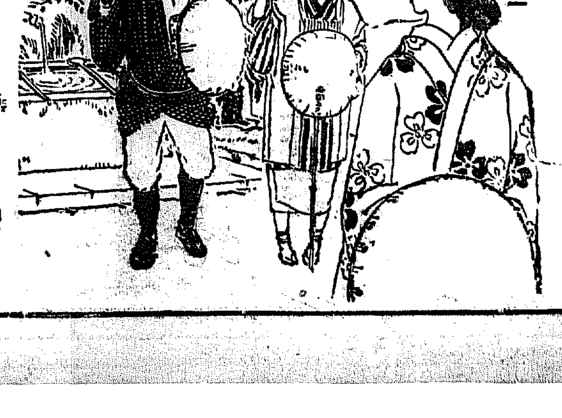

京城名物[illegible]

西原醫院 [illegible]

京城日報 朝刊 本紙朝夕共十二頁
編輯兼發行人 見島吉治 印刷人 小川三之介
發行所 京城府太平通一丁目 合資會社 京城日報社

堀内新泉著 中判六三六頁全一冊大廉價 總ルビ附 興味ある實話集 金一圓五十錢 送料十二錢

恐ろしい因果物語

因果の理法を究めて禍を福とせられよ

因果應報といふ言葉は古臭い、併し其の法則は古今を貫いて不變である。此の物語は、因果の鐵則が如何樣に人々の身の上に現はれて居るかといふ、ぞつとする事實を全國的に蒐集し、この實話を綴つたものだ。現在及び將來の我が運命を知るべき必讀的教訓書だ。

讀ませた 聞かせた 話 高橋五郎著 中判洋綴全一冊九十錢 美本二七〇頁送料十錢
古今內外の珍談奇話が諸君に呼掛けてゐる。必讀、話材を得られよ。
東京京橋二丁目八 振替東京六六〇二 東邦書院

⦿唐手術 富名腰義珍著 金二圓八十錢送十二錢
發賣 京城 大阪屋號 ● 釜山 博文堂 ● 平壤 脇坂文鮮堂

萬無燒製造所元祖 京城太平通一ノ二三 電話光化門一五六八 小松商會

尚文堂版 國學院大學教授 宮島吉敏 矢野藤助 共著

ポケット支那語辭典

改訂增補版 斷然素晴しい賣行

八大特色
●語彙が斷然多い ●譯語が正しい ●各語に發音が付る ●見よく引よい
●收錄の範圍が廣い ●裝幀が近代的 ●携帶が便利である ●値が安い

改訂記念特價 ¥2.50
內容見本贈呈
裝幀 總革裝 紙數850頁 定價 ¥2.80 送料6錢
東京市神田區南神保町 發行 尚文堂 振替東京一九二四四番 出版目錄贈呈

朝鮮土産に？…白頭山特産ツルチュクに限る。

國際評論 七月號

菊判 一〇三頁 定價五十錢 送料三錢

- 抗日情勢の變化と我が對策……波多野乾一
- 停戰協定後の北支觀……田中香苗
- 東支鐵道讓渡問題の解剖……大竹博吉
- 明年度豫算を繞る論議と赤字公債……但原正志
- 日印會商と綿業戰の展望……香月保
- 日濠經濟提携の好機……千田春夫
- 世界經濟會議……外務省通商局長 來栖三郎
- 藏相留任と今後の政局……X・Y・Z
- 英國商權沒落の過程……千葉雄次郎
- 四國協定の效果……町田梓樓
- 軍閥支那の展望……陸軍少佐 柴山兼四郎
- 軍縮會議と英國案……ケネディ
- 空の自由……ガーネット
- 國際經濟會議を繞る人々……長谷川才次
- 賠償を賭けした日本……高木陸郎
- ヒツトラー政府內部の對立……鈴木東民
- 再び帝位を夢みる人々……濱野末太郎

三版 世界經濟會議 執筆者 土方成美 大竹虎雄 蠟山政道 有澤廣巳 稻原勝治 他 四六判三七〇頁 定價一圓五十錢 送料十二錢

東京市麴町區內幸町大阪ビル 日本外事協會發行 振替東京一九五五番

別冊大附錄 商店界 七月特別號!!

店主店員の公開狀
- ◇自分の歷史を有して居ては不可ない……店主 川瀨高哉
- ◇滿足して居てはならぬ……店主 池田四郎太
- ◇石になる人になつて下さい……店主 今里勝三
- ◇社員として度胸を强ひて下され……店員 中田數一
- ◇店員の希望を入れて吳れ……店員 花村幸吉
- ◇店主に時を與へてほしい……店員 細屋洋一

- 小都市の小賣戰線に異狀あり……山口龜之助
- 一寸人の氣づかぬ商品調べ……門多榮男
- 一日七百圓賣つた新經營の店……小金井久
- 新設商業組合の形勢如何……有賀讓郎
- 世界經濟會議と我國の景氣……高谷虎雄
- 新選エロ・テロ商賣繁昌物語……SOS生

納涼夜話 思ひでを語る
- 斯んな店舖は改造せよ……河永正三
- タツタ一人の客の爲めにも……倉本長治
- 旅で拾つた店頭寸評……相原隆

店員養成の苦心を語る
- 小賣店よ定價を守れ……長岡現部
- 大阪心齋橋筋小賣店研究……田中與人
- この積極的努力を見よ……芳川微
- 集金手紙の書き方……山野宇平
- 新版商用手紙……木松曉浪
- 喫茶店の開業と繁昌……西川鋼藏
- 商店犯罪集錄……山田正治
- 滿洲で儲けた人……來多武六

中元賣出しこの手あり
- モーター使用の動く陳列の作方……編輯部
- 納涼向きの陳列窓速成法……池田木一
- 夕涼み廣告用品創作集……西川高次
- 小賣店商略にこの手あり……武保民二

販賣手帳 ポケット型四百頁の美本 この附錄共 定價八拾錢
理想的な販賣員としての心得から、直ぐ役に立つ各種の記入欄まで、編輯してある實に至れり盡せりの販賣手帖

廣告界

七月號は賣出の季節 廣告立案のネタは茲は

フランス新看板と文字
最も新しい看板と文字の寫眞とその作り方を特載

- ◆廣告は淨化されるか……明治製菓 內田誠
- ◆化粧品廣告はどうなる……平尾レート廣告部長 野口稅夫
- ◆婦人向廣告のコツ……宮山峻
- ◆夜間店頭に於ける新廣告……田村宗一
- ◆流行は宣傳を左右する……室田庫造

中元贈答賣出用創作廣告圖案 どれもすぐ使へて便利
海外廣告界ニュース、夏向の動くウヰンドーの作り方、商店寫眞とモンタージユ、新製廣告物スクラツプ、新聞廣告界、全紙首廣告美術展作品集、中元賣出し用廣告印刷物集、中元賣出し店頭裝飾物集、廣告相談、アド・セクシロン其他

定價八十五錢 送料二錢

朝日新聞社懸賞入選 廣告寫眞集 近刊 廣告界臨時增刊 六月末日出來

白熱的大好評忽五版・淸水正巳先生新著述
年六回轉標目 小賣店經營法 四六判總クロース 頁數四百數十頁 定價一圓八十錢 送料二十一錢
本書出でて小賣店の前途明るし

大好評八版・商店界編 工學士 妹尾太郎校閱
小資本で出來る 化學商品の製造と販賣
僅かの資本で素人でも容易に取り掛れる金儲けの早道

廣告辭典 三版忽 廣告界編輯長 室田庫造著

東京市神田區錦町一 誠文堂 振替東京七六五六

商業登記公告 開城支廳
商業登記公告 井邑支廳
商業登記公告 南原支廳
商業登記公告 安州支廳
商業登記公告 鎭南浦支廳

虛弱に滋養と强壯 無臭ニンニクエキス
滋養 卵油 鰻油 井上又七

私は自分の會社からも外部からも『貴下は品質の事で餘りに苦勞をし過ぎる』と云ふ樣な事を再々聞かされて居ます

所謂『二十年間も使用に耐える鋼鐵』をフオードV8型に使用しても世間では其見分けもして吳れず又それを期待もしないから夫れ程良質のものを選ぶ必要はないと懇切に言ふて吳れる人達も可成りあります

併し私には其見分けがつくのであります

私の考へでは自動車と云ふものは人が運轉してはゐるもの丶目で見た位ではなかなか判るものではない、併し技術者が見ればよく判ります。自動車を見て見惚れる點は其意匠や、色彩や又附屬品の美觀であります——勿論さうあるべきであります。吾々が何故にさう考へてゐるかと言ふ一番確な證據はこれ等が凡てフオードV8型に備はつてゐるからであります

然しこれ丈けでは自動車は出來ません。嚴正の意味から申せば自動車にはまだ他に基礎となるべきものがあります、即ちエンヂンの型式と其信賴性、シヤシーやボデーの構造と其堅牢持久性、永年間に亘つて考究實驗を經た安全要素、そして乘心地の爽快であること便利であること又經濟であること等の特徴が絕えず進展して行かねばなりません。之等が相倚り相俟つて自動車となるのであります

二年や三年で壽命が終るやうな自動車を作るのは何でもないことです。併し吾々は未だ曾てそんな自動車は一臺も製作した事はありません。フオード車の基礎的材料となるべきものは車を購入した時でも棄てる時でも何時も同樣に信賴が出來なければなりません。十五年前に製作したフオード車を今でも路上で見受けます。長持のする車を製作するには費用が餘計にかゝります。併し吾々が常に出し惜しみをしない二つのものは費用と良心であります。世間には「イヽ加減」で濟む物が澤山あり、そして其良否は知れずに終ります。

併し吾々にはすぐ判ります

新フオードV8型は私が少しも躊躇せずに推薦し得る自動車であります。私には其內容がよく判つてゐます。私は過去三十年間に於ける名聲を信ずると共に此新車を信ずるものであります。今年の新車は前フオードV8型よりも遙かに優秀であり、形は大きくなり更に頑丈となり又機構から見て全般的に優良車となりました

私は紙上の廣告に於て安心して斯く述べ得るのも要するに實物の新車が之を裏書して吳れる事を知り拔いて居るからであります

ヘンリー フオード

Henry Ford

若く明るい顏になる

レート白粉

新綠の初夏！ 新鮮な感覺の 色白粉を愛する、この初夏！

色のレート 水と粉
- スポーツ好みの小麥色 ダブル・オークル
- 若さの魅力を强調する オレンヂ色
- 明るく朗かな氣分の クリーム色
- 健康な處女美の 肌色
- 愛とやさしみの 桃色
- 淸らかな純情美 白色

ハンド・バツグの中へ レート・コンパクト レート・紙白粉

平尾贊平商店 —東京—

外地豫算の編成は從前通りにやる
政局は先づ不安なしと打診
宇垣總督の土產談

上京二十日間に亘つて幾多重要政務並びに明年度豫算編成に就て折衝中であつた宇垣總督は、萬般上々吉の成行きに悠々東萊溫泉に旅塵を拂ひ、二十七日朝釜山發午後五時京城驛着列車で晴れやかに錦衣を輝かせつゝ歸任した、途中釜山、大田、大邱各驛毎に郡守、面長、郵便局長、學校長、警察署長等臨時の自力更生に當つて第一線に活躍する人達を引見し、詳細に狀況を聽取するなど早くも熱心なる統治の片鱗を示し、地方官民を感激せしめる所あつたが、車中往訪の記者を引見し

朝鮮の溫泉は內地のを凌ぐこと數等だ、スッカリ湯に浸つて氣分も爽々したよ

と冒頭し左の如く歸來談を試みた

永井拓相と 會見の際外地豫算の編成に就て統一したい樣な話もあつたが、何分外地の歲入關係が明確でないのに、豫算編成に着手するといふは不可能なのでやはり編成は從前通りやる、理想的には自分等も贊してからさうかへてはゐたが實行は至難な事であつて、今回も主旨に於ては贊成だと述べて置いた

第二次窮民 救濟事業は明年度の新規事業に就ても首相を隔通して、意見を交換したに止まり決定的に何も言つた事はない

やることに決定した、然し範圍等は第一次救濟事業の模樣と財源關係を充分考慮せねばならぬが、事業は財源關係よりも必要に應じてやることだから、公債

税制整理は 未だ中央の根本方針も決定してゐない有樣で、折角研究調査中であるが、朝鮮は獨自の方針の下に進んで差支へないと思つてゐる、滿洲への

移民計畫は 豫定計畫に基いて強行してゆくが、あながち明年度からやるか、民間會社がやるか、又は本府がやるか、そんな事はまだ判らぬ一方に滿洲の治安維持といふ問題を控へてゐるのだから、これに關聯して着々實行案を樹立してゆけばよい

米穀統制案 の將來は決して心配はない、と言ふのは內地は植付も五割の不成績に加へて稻熱病の發生もあつて、平作は凶作を憂慮されてゐるに引替て朝鮮は植付も八割九分で豐作疑ひなしと言ふ狀態であるから本問題など解消されて、反對に朝鮮からドシ／＼內地に移出數量を受ける事になるだらう

師團移駐 問題は一部に誤り傳へられてゐる樣に思ふ、これは荒木陸相と會見の際、十年度に於て滿洲の兵備問題を如何にするか決定を見る筈で、これに併せて朝鮮を考慮される事になるもので、國境の兵備力充實と言ふわけではなく大體鮮內の兵力の不足に起因するものであつて、師團を移駐するか或は他部隊を編成するか研究中である

西園寺公 には朝鮮の事情を詳細說明した、何分園公は十年前の朝鮮を、しかも委曲的にしか承知して居られなかつたのであるから、極めて有意義だつたと思ふ、齋藤首相には二回、高橋藏相其他各相にも面會したが、何れも元氣で政局は先づ安定しと打診した(寫眞は京城驛で)

最惠國待遇を目標に和戰兩樣の用意
シムラ交涉の我が方針決定
近く代表に訓令案手交

【東京電話】日印通商問題に關するシムラ交涉に對する我政府の交涉方針は豫ねて外務省及び商工省の兩當局に於て協議中であつたが、大體最惠國待遇復活の要求を根本方針として和戰兩樣の用意を以て對印交涉に臨むことに決定したので、澤田、寺尾兩代表に携行せしむべき訓令案についても二十七日閣議の內諾を得、近く內田外相より兩代表に正式に手交することゝなつた、右訓令案內容左の如し

一、相互主義に基く最惠國待遇を以て日印通商關係を調整する主旨に依り、新なる日印通商條約の締結乃至既存條約の効力延長の件を議題とせんとす

一、正式條約の締結を許さゞる場合は事實的に右主旨を包含せる日印通商、航海、關稅關係の暫定取決めを行ひ、將來における正式條約の締結を制約すべし

一、最惠國待遇に關する制限を相互に承認し、相互間輸出入品のあるものに對し互惠的措置を誘する用意あり

一、帝國政府は民間當業者の輸出統制を勵行するの誠意を有するを以て、印度政府にても之れに相應し誠意ある措置を講ずべく萬一これに反し通商關係を惡化するが如き措置を繼續するにおいては、此の責は印度側にある

なる筈であるが、我が政府としてはロンドンにおける右手續きは全く形式的のものと見、シムラにおいて實質的商議を行ふを重視し澤田公使、寺尾局長の兩氏に正式資格を與へたものである

閣議に於る商相の說明

【東京電話】日印通商會議に關して二十七日の定例閣議に於て中島商相より政府としては同會議出席のため政府側全權二名(寺尾、澤田兩氏)民間當業者より代表者二名を派遣する方針であると說明し、之に對し拓相その他より印度、馬來聯邦、蘭領聯邦において日貨排斥を目的とする關稅政策は英國を通じブロック經濟を建設せんとするオッタワ協定を基礎として起つたものと認められるもので、單に印度のみを相手として交涉して果して所期の目的を達成し得るや等の質問があり中島商相は英本國と印度との經濟關係並に政治關係から見て、今回の關稅引上は英國の強い力が働いて居ることは明かであるが、今回の通商會議に於ては政府としては萬全の方策を講じ所期の目的の達成に努力する旨を答へた

民間協議會は八月中旬開催

【東京電話】シムラにおける日印會商とは別個に、日英民間協議會も近く開催されることとなつたの

シムラ交涉の我代表
昨日の閣議で決定
澤田公使と寺尾局長

【東京電話】政府はシムラに於て開催される日印通商交涉の政府代表を二十七日の閣議で左の如く決定任命した

特命全權公使　澤田節藏
商工省貿易局長　寺尾進
日印通商問題に關する帝國政府代表被仰付(各通)

尙政府は政府側の外交々涉と併行して行はるべき民間當業者側商の代表については、中島商相が阿部紡聯委員長と交涉中である

我代表は正式資格で臨む

【東京電話】政府は前項の如く日印通商シムラ交涉の政府代表を決定任命したが、今次シムラ交涉に對して我が政府としては去る四月十日附を以て廢棄通告された最惠國待遇の日印通商條約の復活、乃至新條約の締結を企圖しこれを正式の外交々涉たらしむる意圖を以て正式に政府代表の任命をなしたものであるが、たゞこの點に關し英本國政府が果して印度政府に對し外交々涉權を附與するや否やに就いては尙ほ疑問の餘地あり、萬一英本國政府に於て外交々涉權を印度代表に附與せぬ時は、交涉の結果成立すべき日印間の取決めに對する調印其の他法律的手續きはロンドンにおいて行はるゝこと

大亞細亞協會
實行に着手
聲明書を我國に寄す

【東京電話】陸軍省二十七日着電によれば、親日運動で有名な廣東の大アジア協會ではこの程聲明書をわが國民に寄せ、日支兩國提携による大アジア主義確立の必要なる所を力說し、その實行運動に着手することになつたと

歸國に決した宋子文と學良
北支情勢に重大影響か

【上海廿七日發電】停戰協定成立により黃郛一派の親日派の擡頭に不安を感じた親米派の領袖宋子文は自己勢力の保全上永らく海外にあるを不利とし經濟會議は顯著なる經締約に寄せ急遽歸國するに決し、六月末ロンドンを出發することゝなつた、又イタリーよりロンドンに向つた張學良も宋と同行歸國することに決した、而して張學良に對しては外遊前の約束に從ひ要職を與ふることゝなつて居るが結局安徽、河南、河北、察哈爾、綏遠五省剿匪總司令に任命し張學良の舊東北軍部下をその支配下に置くことゝなる模樣で、此のため黃郛一派の親日派は壓迫され北支情勢に重大影響あるものと見らる

綿製品に對し高率保護關稅
米國業者が要望

【ワシントン廿六日發電】アメリカ綿織工業界の有力者等は、目下全米產業更生計畫の一部として勞働時間及賃銀の改善を目論見、政府當局と折衝中であるが、廿七日更に

布に對しては米國自身の製品を保護する必要あることを詳述して、政府に注意喚起を求むるものであると

英領アフリカ
排日關稅實施か
我國は嚴重抗議せん

【東京電話】英領東アフリカのケニヤが今回排日新關稅を設定したと報ぜられてゐるが、これが實現するものとせば關稅同盟を締結してゐる英領ワガンダ(英)、タンガンイカ(同)兩國も亦、當然新關稅を實施するものと見られる、しかしこの三國は歐洲大戰後締結されたアフリカ開拓機會均等の原則によるコンゴー盆地條約の範圍に包括されてゐるので、この條約に參加調印してゐる日本としては差別關稅賦課に對し飽くまで條約違反として抗議し得る權利を有し、おそらく英政府に嚴重抗議すると見られてゐる

日滿蘇三國共同委員會案
政府部內に有力
滿蘇兩國でも待望

【東京電話】外務省では滿蘇兩國の北鐵交涉に對しては、廿八日より開始さるべき具體的商議に於ても滿蘇代表が商議を純然たる北鐵買收問題の範圍に止め、北鐵讓渡問題に關係なき附帶的派生的の政治的條件の提出等は兩政府にて極力避けんことを希望し、讓渡交涉の可及的急速な成立を期待してゐるが、それと同時に北鐵交涉成立を機會に從來の懸案となつてゐる日滿蘇三國共同委員會案の實現を圖るべきであるとの議が、政府部內に有力となりその成行きは注目さるゝに至つた、三國共同委員會案は日蘇不可侵條約問題に對する對案として我が政府より提議され、滿蘇兩國に於ても既に異議なく我が方より具體案を提示することを待たれてゐる現狀にあるもので、北鐵交涉の成立に引續き我國より滿蘇兩國に對し右具體案を提案し、更に進んで三國交涉を開くことに對しては我外務陸軍首腦部間にも主義上異議なしと認められるので、外務省は陸軍當局に對し、外務省案に基き具體的協議をなすべく提議する筈である

辭令【東京電話】

任朝鮮道立醫院醫官(五等)　昇敍
熊木醫大助手　高安晃
任朝鮮道立醫院醫官(七等)

黃・何合作の成否を決する緊急の問題
北支の時局に暗雲低迷
于、韓の動向は注目

【奉天廿七日發電】日支停戰協定成立以來黃郛、何應欽は相當の誠意を以て協定遵守に努めつゝあるが、協定成立以來約一ケ月を經過するに從つて各種の困難なる事情が黃、何合作の前途に渦き廻りつゝあり、就中

一、馮系勢力擡頭問題　馮玉祥は中央に對し痛烈な反對態度を探りつゝ抗日を標榜し、熱河省境を窺はんと見せるなど種種の老猾振りを發揮しつゝあり、ロシアに對し援助を求めて明らかに拒絕されたが、今後の問題は相當注目を要する

二、舊東北軍の團結問題　舊東北軍は長城線戰鬪當時から中央に快からぬものがあるため、其の後漸次團結の形勢にあつたが外遊中の學良の歸國に於いて宋子文と舊東北軍の糾合が謀議されたるに呼應する如く、最近特に勢力を示しつゝある

三、灤東接收問題　我が軍は停戰協定に從ひ支那軍監視のため最少限度の監視部隊を殘留するのみで關內出動軍は殆んど悉く承德方面に集中したが、早くも蠢動の手を伸して馬賊敗殘兵が出沒跳梁し出して居るが、灤東接收問題の前途は其上國防の堅持如何は黃郛、何應欽合作の成功か否かを決すべき當面緊急の重大問題となつて居り、而して于學忠、韓復榘の二大勢力と相當策動が提携して時局に臨せんとして居るが、若し于、韓兩勢力との提携を失ふことあらば黃、何如何に合作するも北支再度の混亂は免れず于、韓の二人は現下北支時局の均衡を保つ二大支柱と見られて居る

全米諸市場一齊の暴騰

【ニューヨーク二十五日發電】全米諸市場は世界大戰以後における最大のブルマーケットの一を現出し、內外各方面からの買注文の殺到に商品市場は殆んど一齊の暴騰を演じ、棉花の八十四、五ポイント高、及び小麥の七ポイント高を初めとし、ゴム二十九ポイント高、コ、ア二十ポイント高、歐股四十五ポイント高、ラード三十五ポイント高に騰貴し各市場は何か國際經濟會議を開かせたかを完全に忘れてしまつたやうな浮かれ方で活況を極めた

具體案起草の小委員會任命
通貨金融第一委員會

【ロンドン廿七日發電】廿七日午前十一時(日本時間午後七時)をもつて開催された通貨金融委員會第一委員會(即時對策委員會)は各國代表部よりの提案を研究し具體案を起草すべき小委員會を任命した、右小委員會の構成は、日、英、米、佛、獨、伊をはじめ二十ケ國である、次いで委員會は貨幣問題に關する討議を續けイタリー委員ベネチニーチェ氏は國際貿易と債務者との直接交涉の外に、交涉成立を促進するため公平な機關を設置すべしとする英國委員チエムバレン氏の二十六日の提議に同意を表した、次いで佛委員ボンネ藏相は爲替安定が確立されるまでは國際債務條件の調整は暫定的性質を免れぬことを明らかにした、かくて會議は わづか四十六分で散會した

モ氏宥英と共に十六國幹部會

【ロンドン廿七日發電】經濟會議の前途に關し種々の悲觀說が傳へられてゐる際、米國々務次官モーレー氏が二十八日には大統領の新訓令を携行してロンドンに乘込むので、二十八日午後五時半からマクドナルド議長以下日本をも含む十六ケ國代表より成る幹部會を開き、各委員會における現在の審議狀態を調整するの方針につき協議を遂げることゝなつた

一大進展を齎す鮮滿の交通貿易
鴨綠、豆滿兩江に三大道橋架設
更に二大鐵橋も軈て實現

鴨綠、豆滿の兩江を隔てゝ朝鮮と滿洲の交通は從來不便を極め、鴨綠江鐵橋、豆滿江の上三峰鐵橋と圖們鐵橋の外には冬は氷上を、解氷から結氷までの長期間は渡船を利用して往復する有樣であつたそれが滿洲事變を境として、軍部及び鮮滿方面の提携で、鮮滿交通を圓滑ならしめ鴨綠江には滿浦鎭を結ぶ輯安島と、會寧附近に人道木橋が架設し、一方豆滿江には上流の惠山鎭に架橋され、夫々通關事務所も置かれて鮮滿間の交通貿易に一進展を齎すに至つた、更に豆滿江方面の南陽と對岸圖們を結ぶ國際鐵橋の出現を劃期的に控へてゐるので、本鐵道開通の曉には鮮滿の握手いよ／＼緊密を加へるわけである、なほ將來朝鮮中部の國境を縱斷する鐵道が滿洲國鐵道と連絡する時、惠山鎭方面に於て今一つ鐵橋の架設を見ることになるので、近き將來に於て四大鐵橋が、鴨綠、豆滿兩江を抱して鮮滿貿易の華やかなる新時代を現出せんとしその日の實現を期待されてゐる

漁船の保護は當然の任務
海軍當局の強硬態度

【東京電話】北洋漁場における露國ゲー・ペー・ウーが邦人漁夫を殺傷した事件につき、我○○艦が露國の領海を侵したことは國際法違反なりとしソ聯側は却つて逆に抗議をなしてゐるが、我當局は之に對し左の如く反駁的態度を持してゐる

事件發生當時不法射擊を受けた富美丸よりの急報により○○は即時現場に赴き、必要な手段に出たのは當然として漁船の急を知つた以上直ちに之を保護するは當然の任務であり全く自衛權の發動である、ソ聯側が本事件に際し言を左右にするが如き不誠意を示すとせば我海軍としては將來共艦艇を派遣し、積極的の行動に出て實力を以て漁船の保護に任せねばならぬ

ユ大使の抗議
重光次官拒否

【東京電話】カムチャツカにおける邦人漁夫殺傷事件に關し、露國政府は二十六日モスコーに於て廣田大使に對し抗議を提出し來ると同時に、東京に於ても駐日大使ユレネフ氏は二十六日午後の北鐵交涉會議後重光次官と會見の際同樣抗議的意思を試みたので、重光次官は即座に大要左の如く反駁拒否した

日本政府は蘇聯政府が邦人漁夫殺害に關し速やかに適當の措置を講ずべきを要求する、尙ほ昨日出張生の現場調査に關しても蘇聯官憲は言を左右にして便宜供與を遲滯しつゝあるが如きは非友宜的行動にして、蘇聯側は之れに對し誠意ある態度を示さず、何れにするも日本側は之れに對し抗議を受くる理由なく、蘇聯側の誠意ある解決策を要求す

因みに二十七日に至り昨日出張生に對し蘇聯官憲から便宜が與へられた

天地玄黃

フランス側は經濟會議におけるアメリカの不誠意に憤慨、ソレ見ろ、アメリカの惡口をいふのはオレばかりでない

◇

合併、協定論して値上げ、協定、合併の順なり、これはビールのといへば値上げ

◇

英領ケニアの機器品にまたもや高率關稅、遠慮なくドシ／＼やられい

◇

露國品の輸入禁止令をやめろそしたら收監中の英人技師を釋放すると頑張るロシア、さては人質にとつて置いたのだナ

◇

全米諸市場大暴騰、經濟會議から代表を引きあげるか

最新朝鮮の百科辭典だ
◇朝鮮年鑑刊行◇

今や半島の使命益々絕大なる折柄、われ／＼半島人はこの飛躍期に際して、先づ改めて新興朝鮮の全貌を知悉しその認識を新にする必要に迫られてゐる、我社は右に鑑み今回、正鵠確實しかも最新の資料と各方面の贊助に依り、現代半島實情の百科辭典として「朝鮮年鑑」を編纂し以つて社會の要望に酬ゆることゝなつた

九月下旬發賣の豫定

京城日報社

痔疾治療の秘訣は本藥で增惡の出鼻を押へつける事だ!!

小松痔退膏

夏だ!!

痔疾の惡質化を警戒せよ!!

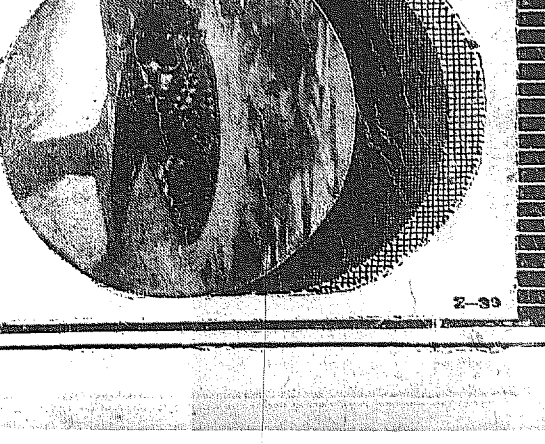

☆主治効能　痔核・裂痔・痔出血・肛門爛
脫肛・痔瘻・痒痔

☆藥價　二十錢・五十錢・一圓・二圓の各種

姉妹藥として發賣好評
小松痔退座藥(挿入藥)
小松痔快丸(內服藥)
外痔・內痔に附用三者併用は一層快き效果を認めます

東京市日本橋區本町一丁目
本舖 玉置合名會社
振替口座東京七一番

◎著名藥店百貨店藥品部にあり。

Z-39

社說　明日の日本と産業指導精神

大日本ビールと麥酒鑛泉との合併が實現した、かと思ふと、直くその後から、大日本ビールとキリンビールとの販賣協定が傳へられビール季節の八月中旬頃には、早くも協定實施を見るといふことである。營業戰術としてその推進振り寧ろ驚歎に値する。

不景氣襲來以後、諸多の企業悉く經營難はしからず、資本難、市場難に苦しみ、こゝに企業合同その他の方法によりて活路を見出さんとした。對策として當然の過程であるには相違ないとしても、こゝに注目すべきは、合同の結果は、必ずその後に於ける製品値上げを伴つてゐることである。

製紙合同の後に於て此の非難の聲があり、今またビール合同の後に於て此の現象を見る。大日本ビールの如き優良會社にしてすら此事を敢てせざるべからざる其裏面には、合同費用の回收と同時に、輸出といふ重大競爭の存するがためであることは吾人も之を容認する。而して輸出競爭のために販價を或は原價以下に於て、市場獲得に成功せんとする苦心も推察する。

◇

たゞ吾人がこゝに最も警戒する點は、ビールの如き大衆性のあるものが、合併合同その他の形式に於て獨占事業となり、多量生産の可能性擴大するに拘らず、反つて販價の値上げを見るといふが如きは、精神的に、思想的に及ぼす社會的影響の大なるべきとである。

世界大戰後、ドイツは極端なる不景氣に惱まされ、諸企業の合同時代を實現し、スチンネス、AEG クルツプ、其他を併せて全企業が十數個のコンツエルンに統一されるに至つた。當時の企業合同の第一が、製品値下げによる大衆市場の擴大と、海外市場獲得の二つにあり、その合同精神に於て合理性が認められた。

◇

然るに日本に於る企業合同は、その理論に於て合理性を讃歎せんと感心しつゝあるは認め得るゝも、その實行に於て反對の事實を提示しつゝあるは好ましからぬことである。殊に輸出に於て損失するところを、對內販賣に於て補はんとするが如くに見られる遣り口は、決して指導階級の賢明なる商策といふことは出來ぬ。

◇

產業統制の聲高まり、殊に、世界經濟戰爭の見地よりする、內鮮滿一體の產業統制が考慮せられつゝある時、その產業統制の核心たるべき指導勢力中に、眼前寸利々々の數字政策を重視して、經濟大局の動向に就いて深く考うるところなきが如き態度のほの見ゆることは慨歎に堪へぬ。

勿論現在日本の經濟狀態は豫想想像の外であることは吾人もこれを知る。しかし、同時に世界大戰後に於る英、佛、獨各列國の經濟人が、その窮苦の間にありて而かつ國策としての世界經濟戰爭に於て、國民大衆の心をその考慮の中に明らかに加へたる眞面目さを知つてゐる。滿洲問題が起つてから、滿洲の產業政策につきて屢々內地企業指導階級の態度の變化を傍觀したる吾人は、今に於て再び此問題につきて、企業指導階級の良心を疑はざるを得ぬ。

◇

現代日本の產業政策は、否現代日本のすべての政策は、內鮮滿を一體としての立策でなければならぬ。指導者の持たねばならぬ指導精神は、內鮮滿を一體としての世界對策でなければならぬ。然るに滿洲をも、若し指導者の中に、滿洲をも、朝鮮をも外國視して、企業的產業政策を考へるものありとすれば、「明日の日本」のために警告する必要がある。

統計が物語る　自殺や交通事故　好ましからぬ增加傾向

憂き世を厭ふて自ら生を絶たんとしてならなかつた自殺から一歩手前の人、それに不幸なる危機に遭ひあはや生を絶たれんとした者、これら警察の厄介になつた人々が一年間に亙つて全鮮にどの位あるか、昨年即ち昭和七年中半島全土に於るそれらの醜禍を物語る面白い統計がこの程本府警務局によつて作成されたが、それによると各種の機關、鑛物を通じて自殺を計つたもの、の前に各種の慘害に直面して危く一命を落さんとしたもの、全鮮に亙つて四萬九千四百七十二名で、この中朝鮮人が四萬五千百十八人、約九割を占め內地人は四千二百十四人、支那人を始め外國人が百四十八名といふ數字を示してゐる。種別は何んといつても汽車、電車自動車の交通事故により、直接警察の保護をうけたものが斷然多く三萬七千九百十九名で、次いで多いのが船を使つての所謂投身自殺未遂で、これが三百九件である一方泥醉者で警察の厄介になつたものが二萬四千八百八十二名で昭和六年度に比し四千九百九十五人も增えてゐる。この他のものとしては迷子が六千八百六十六人家出人が五千七百七十五名、前者は二千六百六人增えた、後者は一千六十五人も增して、一は不注意他は浮氣心をあらはしたものでこの種のものゝ增えるのはあまり喜ばしい現象でなく當局もこの對策に腐心してゐる。このご自慢にならぬ現象では全鮮十三道の中全北の八千六百七人が最高を示し、以下慶南の七千二百二十三人が第二位、四千八百三十七人の慶北が第三位、第四位は全南第五位は平南でこゝ京畿道はそれ以下だから、まづかうした方面の訓練が行き屆いてゐるとみて差し支へない

朝鮮輸移出入　植物檢査規則　實施は八月一日から？

朝鮮輸移出入植物檢査規則は既報當局に於て立案、關係當局が合議中であるが、まだ法制局に提出の運びに至らず、七月一日より實施の豫定が此分では一ヶ月遲延、實施は八月一日となる見込である。本規則は輸移入果樹、苗木からの病蟲害傳播防止に全力を注ぐもので輸移入植物には嚴重檢査を行ひ、朝鮮から輸移出するものには特別檢査の便法を設け、仕向地に於ける檢査の煩瑣を避けしめることゝなるが、檢査所は釜山仁川兩稅關內に附設され、其他各地では出張檢査其他の便法を講じ、植物病蟲害の侵入を徹底的に喰ひ止むるわけで、一面林檎其他朝鮮特產果實類の內地及海外進出促進にも寄與するものとして、關係方面では檢査實施を待望してゐる

吉林省の東京城に　渤海國の史跡を探る

（一）城大法文學部長　鳥山喜一

吉林省東京城に、今を去る千二百年の渤海國史蹟を調査に赴いた東大教授池內、原田兩博士一行のオブザーバーとして、去る四日京城發渡滿東京城に赴き一行に加つた鳥山城大法文學部長は、二十六日朝歸城、旅の疲れも癒する暇なく、直ちに登校したが、世にも珍しいこの調査について左の如く語つた

◇

僕は大正十五年に彼の地方を旅行したことがある、その時は滿鐵の人達と一しよだつたから、その方が主となつて、心ゆくまで史蹟調査は出來なかつたが、この度は、充分調べる機會を得た

◇

京城を立つたのは六月四日だつた車中別に話すほどのこともなく、七日に ハルビン着、八日には海林の土を踏んだ。こゝで汽車を捨て、寧古塔まで軍部の好意で飛行機を飛ばして漸く豫定より三日おくれて十三日に出發、一時間五十分で、同地着、こゝから更に一小隊の兵に護られて、八里餘をのし十五日いよ〳〵目的の東京城について東大の池內、原田兩君の一行と顏を合せた。ところで、この間一時僕が行方不明になつてゐたのには弱つた

◇

軍部の人達が心配してくれたやうに、海林、寧古塔邊は、匪賊―といつても所謂賣賊の多いところだからだ。周知のやうに匪賊は朝の良民夕の賊といふ譯で厄介千萬な代物だからだ。僕自身ですら此度の旅行は行きあたりばつたりで、可能か何うかも不明なほどだつたので豫定の遲れた時は東京城でまちうけてゐてくれた東大の諸君が心痛の餘り電話で問合せたところ、何か間違ひから行方不明の形になつたといふ笑ひ話さ

◇

さて東京城の宿は、土地で有名な泳興泉といふ燒酎（燒酎屋のこと）だつた。といつて、我一行の此處での生活は苦鬪そのものだつた池內、原田兩博士、金氏（滿洲國側代表の學者）島村幹事の四人は店三疊の主人の室へ、僕等八人は店の間の五疊に起居した。双方とも鏡といつて言はゞ温突の床の高いものである。午前三時ごろが黎明だ。同時に蠅の大軍が襲つてくる燒酎を買ひに來る。とても寢てゐられるものぢやない。早々床を蹴つて、おつかなびつくり嗜のこわばる朝食をすますんだ。これからの調査隊は衛生上からいつて日本人のコツクをつれてゆかねば駄目だよ

◇

かくて一行は勢揃ひのうへ鈴をならして馬車隊を編成して進む。七時半には現場で活動だ。この苦しみのうちに涙を流して喜んだことがある。それは、軍部の守護だ。僕を送り屆けてくれた一小隊、既に現場の守りについてゐた一小隊と滿洲國遊擊隊の約十人が我らの在る邊、必ず影の形に添ふ如く掩護してくれたことで特に堀尾中隊長などはこの仕事に非常な興味と理解とをもつたのは愉快だつた

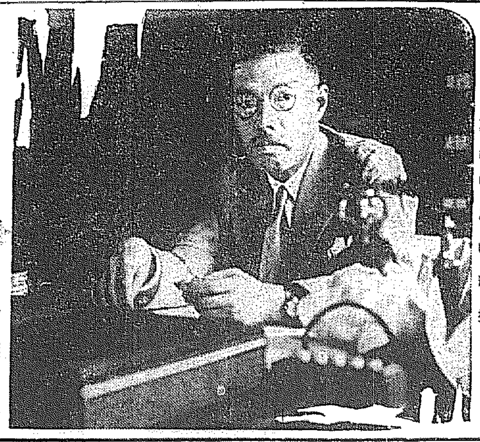

寫眞は鳥山敎授

トピック　腕をあげて　鼻高のゴルファー　コーチャーにつく熱心振り

これまで、フォームの技術と もに 正式のレッスンがなかつたので、京城のゴルフは、スポーツ・ゴルフといふよりも、どつちかといふと趣味のゴルフの方であつたが、今度京城ゴルフ倶樂部ではコーチャーとして東京から一流のプロゴルフアー陳清水（臺灣人）中村兼吉兩氏を招聘して、去る十八日から指導をうけてゐるこのレッスンで各メンバーの技術は非常に進步した 宮野、武者、松原氏等の重鎭組、飯泉中村、森田氏らの元老もレッスンA・B・Cから研究を重ね、加藤鮮銀總裁などは特に著しき進步を見せてゐる。なほ同倶樂部では廿五日午後一時より兩コーチの模範試合を行ふが陳清水コーチャーは日本屈指のプロ選手で、ドライバーの名手であるだけに同試合は期待されてゐる

鮮銀券週報

六月十八日より同二十四日に至る鮮銀券發行高左の如し（單位圓）

總發行平均高	[illegible]
內 正貨準備	[illegible]
保證準備	[illegible]
週末發行高	[illegible]

獨代表ロンドンへ

【ロンドン廿六日發電通】獨逸國立銀行總裁シャハト博士は經濟會議へ列席のため廿六日午後三時二十分ベルリンから飛行機でロンドンに到着した

廿人の子福者

アルバート・ジェー・キッスル夫妻はこの點で有名な子福者だが最近二十人目の男子が生れてフランクリン・ルーズヴエルト・キッスルと名づけた。現在男十人女十人といふトン〳〵の數字でみんな無病息災のお蔭用度い譯だ。因みにキッスル夫妻は一九〇五年に結婚し二人とも滿五十歳にならない

熱河行

重思空中輸送

武藤夜舟

今次事變に際し、行機の活躍中・民間飛行機の活躍は決して見逃す事出來ぬものである。殊に熱河作戰に於ける航空輸送會社の活躍は實に感激の外はない

氣流惡しき熱河の山を連日飛翔し、彈藥、糧食、慰問品或は重傷患者の空輸に、或は通信連絡の爲職員以下何れも決死的の活動は、第一線の將兵と何等異るところはない、此決死的活動により各處に於て戰況か戰鬪を有利に展開せしめ、且つ貴重なる幾多の人命を救助し得たる其功績は實に偉大なものである

各地期米引

釜山	二一、〇五
大邱	二〇、六一
群山	二〇、七七
木浦	二〇、九〇
鎭南浦	二一、三〇
下關	二三、五七
名古屋	二三、八四
金澤	二〇、九九
熊本	二二、二五

▲大阪最終値　四四（二〇錢高）

仁川期米引

	當	中	先
六節	—	三四	三四
七節	—	—	三四

大株短期引跡

大新	一二八、五〇（二〇安）
鐘新	一〇八、六〇（九〇高）
日產	八五、〇〇（九〇高）
東新	二〇一、五〇（五〇高）

東京東新引

	後引	高	安
東新	[illegible]	[illegible]	[illegible]

シーズンクリーム
麗顔
夏
散步しませうか
ペーヴの上を
麗顔つけた罪かさ
憩ひませうか
若葉のかげで
白いお肌がキラキラ光る
本舗 東京 大洋商會
京城代理店 王置合名會社
ニキビ新製藥
ニキビに惱む方に
吹出物の多い方に
色黒で困る方に
白粉つきの惡い方に
（定價）一瓶（六拾錢）二瓶（強度）壹圓五拾錢
有名藥店及デパート化粧品店にあります
少量のご使用で、直ちにお肌に吸收され、醜いニキビ吹出物の皮膚面を淸淨に、色を白く、生地美を發揮する、快よい化粧クリーム狀の新製藥です。在來のニキビ取りに御不滿の方に……

眼科專門 金井眼科醫院
京城府若草町（黃金町通り新道路中程）電本一五五六
●入院設備 ●日曜、祭日 診察午前中

流行歌
あかつきの唄
歡喜と希望に心は踊る！
唄・東海林太郎
（B）紅傘日傘 唄・彌生ひばり
（全國有名蓄音器店にあり）
キングレコード

尾澤 全治水
たむし水むし、いんきん其他皮膚病の妙藥
定價 0.20 0.30 0.50 1.00
尾澤商店

藤澤の臟器製強力止血劑
トロムボゲン「ジーフ」
子宮出血
●喀血、吐血、出血の治療法（中央試驗所）
三浦病院 中山博士 同病院中第一と認定す
特に從來手を束ねて傍觀せる 前置胎盤 胎盤早期剝離 癌腫性出血 出血性內膜炎 卵巢に原因する出血等に應用し始めて意を安じ得る理想的新劑なることを斷言して憚らず
內服用錠劑（一〇入 .七〇）（二〇入 一.二〇）（五〇入 二.七〇）（一〇〇入 四.八〇）
●他に皮下注射用・內服用粉末及液・膣布用粉末あり
T30
株式會社 藤澤友吉商店 大阪道修町

過飲
酒の過飲、惡醉、及び菓子の過食等に效ある
ミツワ制酸錠
適應症 酒の過飲、酒の惡醉、菓子の過食、宿醉、胃酸過多症、急性胃加答兒、惡心、嘔吐、胃痛、吐瀉症等
他に ミツワ健胃錠 ミツワ消化錠 ミツワ胃腸散 ミツワ清腸錠 ミツワ止瀉錠
御申越次第進呈 ミツワ家庭藥三十二方を說明せる小冊子あり
丸見屋商店・藥品部 ミツワ石鹸本舖
G44

濕布に優る
エキホス
感冒・肺炎・咽喉痛
肋膜炎、中耳炎、神經痛、ロイマチス、筋肉痛、腺痛、打撲痛、扁桃腺炎、火傷等に用ひて濕布の如く屢々交換する煩なく而かも遙かに優れたる消炎鎭痛效果を收む。
價格低廉 一〇〇瓦入 五〇〇瓦入 二五〇瓦入 二キロ瓦入
（全國有名藥店にあり）
藥效の完全を期するために必ず嚴封包裝品の御購入を願ふ
近時エキホスと稱しエキホス又はその類似品の大罐包裝より適宜小罐に容れて分賣する向有之候に聞き及び申候處右者屢々陳舊又は吸濕せるため藥効の完全を期し難く候間御購入の際はエキホス製造元の特許包裝法による嚴封品と御指定相願上候
發賣元 武田長兵衞商店 鹽野義商店
製造元 二巴合名會社（大阪市東區道修町）
33-201(O)

輪界ノ驍將 再ビ出現
RUDGE-WHITWORTH COVENTRY
ラーヂ自轉車
各地信用アル自轉車店ニテ販賣ス
總發賣元 東京 ツヅキ商會本店

品質保證の爲め地方は郵便で府內は巡回サービス致します
高級アート萬年筆
米澤萬正堂 京城本町

香りの近代味
泡立ちの實感味
湯上りの化粧美に
御園ナタニューム白粉 肌色・白色 各五十錢
登錄商標 御園石鹸 東京 伊東胡蝶園
15セン
M-13

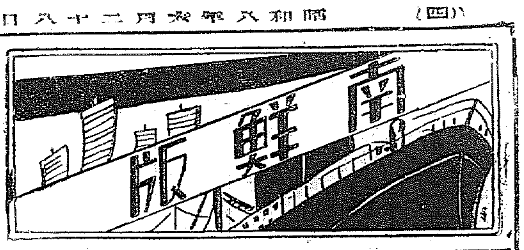

有名な怠惰部落 婦人の力で生れ變る

勤勞の活資料として光る —忠南儒城上岱里模範村

【大田】他道に魁けて設立した本道の誇るべき共勵組合はその第二年目に達し何れも豫期以上の成績を擧げつゝあるが就中模範共勵組合として激賞されてゐる大田郡儒城面上岱里共勵組合は先に郡守會議の際郡守連が視察し驚歎した程である、目下渡邊大田郡守の話によれば上岱里共勵組合は現在二十八戸であるが設立前の基本調査は耕地面積に一戸平均一町一反歩、負債額二百九十八圓の多額で利子が一戸當四十六圓七十餘錢を負擔してゐるといふ有様で收穫高から小作及び公課費を控除すれば僅々十一圓餘で一年間の生活をしなければならない悲慘な状態で、從つて風紀は勿論怠惰で賭博は遂に一般にして言語を絶し耕地の擴張、小作權の異動防止、耕牛の設置、堆肥舍の掘鑿の充實、サイローの設置等多角形合理的勞農計畫を樹立し營農經營改善を行つて產米の增加、田作改良增加、補食作物の增加、畜産の增殖、養蠶の增殖、副業の勵行は勿論生活の改善を行つて一掃負債の償還に努めたものであつた

それが今では春窮期と雖も何等痛痒を感ずる事なく反に衛生施設、國語の奬勵、色衣着用、斷髮の勵行、營農の使用、勤儉貯蓄、早起の勵行など見るべき成績を擧げ、また婦人達は農村の現狀に鑑み率先して婦人勤勞模を組織し補作一町步、畑作二反步、補食物として甘藷一町歩を全然婦人の手で耕作してゐる まづ自給充實の途を講じてゐる現に以緻をして勤勞稅に例殺し同積では需期期にこれを實刷し一石二斗の利益を計畫し節米貯蓄、養蠶、生體土垣の製造、配給所の開設等婦人の勤勞な創設され男子も感嘆し婦人の耕作した田以外の畓に對する肥料すら勿論耕作に一秒を惜んで精進しつゝあり全く感激に堪へない

河童の世界

これはまた、なんと素晴らしいポーズでせう。いたいけな子等には辛抱力がないので暑いッといつたら直ぐに駈け出します。水遊など危ないからといふマヽさんのちよつとの制止位は容易に承知しません、子供に水遊びはもつとも樂しいものです、また頑健な身體をつくる上からしても必要な遊びです それも危險があつてはなりませんが、こんな繪のやうな遊びだつたら文句はありますまい、それでもマヽさんが許せなかつたらマヽさんもお子さんと一諸にゐらつしたらいゝ譯で、時節柄好ましいことでせう

新鮮な夏の感觸 【4】大邱の郊外

江原昌道の硫化鐵採掘

仁川港から積出す 沖の山炭鑛で計畫

【仁川】山口縣宇部市沖の山炭鑛株式會社では江原道昌道に所有する硫化鐵山を採掘して硫安肥料を製造すべく目下係員を派遣して採掘の準備並に鑛石の輸送方法等につき調査を進めてゐるがその計畫によると工場は宇部市に設置し採掘した鑛石は昌道から鐵道で仁川に輸送し仁川から汽船で積取る事になる模樣で最初は一ケ月二千噸位の豫定で設備の完成によつて一ケ年十二萬噸以上を採掘し得る大規模のものでこれが實現の曉は鐵道は勿論仁川も相當に潤ふべく期待されてゐる

達城郡の選擧違反

證人調べの第二回公判

【大邱】徐炳和氏及び月背面長李超春氏外四名に係る達城郡道議選擧違反事件の第二公判は二十六日午前八時半から大邱地方法院刑事係で開廷證人として喚問された渴僕郞部、朴南祚、白南鶴、徐○部の四氏中渴僕郞部は病氣で出廷せず三氏の證人調べに入り朴、白兩氏は何れも徐炳和氏に有利な證言をなし辯護部は『自分は司法事務は取扱つたが界額は高等係で作成したものである』と述べて證人調べを終へ同十時半に閉廷した次回公判は渴僕郞部の病氣快癒次第證人開廷の筈

亭子築港

慶南當局へ代表者陳情

【釜山】慶南梁山郡江東面亭子築港促進の爲地元有志で期成會を組織し實現方協議中であつたが會長金鍾來、高田虎五郎、孔東崗長金容植、金成河、その他關係委員は道知事、渡邊土木課長と共に廿六日來釜し九年度から實施される第二次窮民救濟事業工事に亭子築港を包含されたいと陳情し四百六十餘各漁業者の陳情書を提出し保護善處を要望した

府稅の納入に振替貯金を利用

滯納に手を燒く 「大邱府の整理案」

【大邱】大邱府では例年納稅成績が香しくなく七年度の如きも殆ど各税を通じて調定額の半額にも達しないみじめな狀態であつたので決算關係に遺憾の點が多い爲今後府税の納入を振替貯金に依らせることになり七月初め府會議室に府內六ケ所郵便所長の參集を求めこれが具體的打合せ會をひらくと

仁川府勢振興役員會

【仁川】府勢振興會では廿八日午後八時から商議內に役員會を開き七年度事業報告並に同年度決算承認及び總會開催につき協議する筈

仁川物產總會

【仁川】仁川物產客主組合では二十五日午後穀物市場樓上で定時總會を開き新年度收支豫算その他の件を附議し、左の如く役員の期間改選に組合役員の表彰をなして散會した

▲新任役員=組合長洪在軾、副組合長河相勳、監事金成運、金鳳基、評議員劉君植外八名 ▲表彰者=一等劉君選、二等李東陵、三等李仲天

北海道の巡回展船

釜山の歡迎

【釜山】釜山商工會議所では七月下旬北海道函館市主催の第四回海上巡回展覽會として五千噸の汽船を艤裝し特產品見本市展示の鮮航會、學生團等が訪問する通知に接したので朝鮮と北海道との貿易促進の意味から巡回展覽船の來訪を歡迎することになつた

仁川にも巡航

【仁川】北海道函館市では鮮滿との經濟提携を圖るべく目下五千噸級の汽船を艤裝し第四回海上巡回展覽會の準備を進めてゐるが仁川への巡航期は九月下旬の豫定

待望の湖南に慈雨

各地相當に潤ひ愁眉を開き 一齊に植付を急ぐ

【全州】雨に飢た全北地方は二十五日未明から降り出し午前十時まで全州測候所に達した報告によれば

▲錦山四〇▲茂朱二一▲鎮安四四▲長水二七▲南原一七▲群山五三▲裡里四七▲金堤六三▲扶安五八▲高敞二九▲井邑五三▲淳昌三六▲任實二六▲全州五三

にして道內各地相當の量に達し全州地方はその後午後二時までに六五、六ミリに達し引續き降つてゐる二十日現在五割の植付であつた全北地方はこの雨で全部の植付がすむものとみられてゐる

嘆きの母の哀しい對面

釜山の投身美人 やつと身許が判る

【釜山】去る廿日釜山港外で連絡船德壽丸から投身自殺を遂げた一等船客高尾れい子さんの身許については各地から問合せがあるだけで全く五里霧中であつたが廿五日夜入港の連絡船で慌しく來釜した仙臺市高麗よし子さんの首實驗でその愛娘と判明、變りはてた姿に泣き崩れて悲しき親子の對面を遂げ直ちに荼毘に附して廿六日夜淸里へ向け出發した 高尾れい子(二七)とは假名で本名は高麗岩子(二〇)で十一月頃無斷家出し親一人子一人の生活を打切つて死を急いだ裏面には家庭的に複雜な事情が潜むものゝ如くである

釜山も共鳴

法令發布を期待し 營業者動きを注視

【釜山】釜山商工業團體では過般京城で開催の商工會議所總會の議題となつた商工業者に對する金融施設の緩和を前提とする商工組合法の實施に多大の期待をつなぎ、財界不況と金融梗塞の難局を打開する唯一の方法として當局の熱意ある斷行を希望しつゝあるが本年も既に下半期の繁忙季節を控へ資金の需要增加を來たす狀態にあるので可及的迅速に商工組合法實現を希望する空氣が濃厚となり同問題の斷行は朝鮮における營業者の消長に關する重要な案件と見られ非常に注目されてゐる

商・工業令の制定

中小商工業者救濟上に 絕對的に必要な一大條件 仁川の大きな期待

【仁川】過般の朝鮮商工會議所第二回總會に對し仁川商議から提案した朝鮮中小商工業者救濟の商業組合並に工業組合令の制定要望については內地に於る如く低利資金の融通等の所謂保護制度と不可分的なものでなくこれ等の金融關係を分離したものであるだけに之が制定の可能性ありと認められてゐるかこれが法令制定の曉は中小商工業者の統一的力が認められる譯で從つて現在仁川に於るが如き中小商工業者の有力機關がない爲に金融組合ですら七十萬圓の資金を京城に融資してゐるが如き餘裕も除去される譯で當府中小商工業者は該法令の迅速なる制定を希望してゐる

五十萬圓の勞銀の雨が降る

昨年慶南の砂防で 惠まれた百六萬人

【釜山】慶南道昭和七年度中の砂防工事は五十萬九千七百九十三圓の多額に上つたがこの中勞銀額は四十九萬三千四百七十三圓で延人員は百六萬四千三百廿一人に上りこれ等の人々によつてなされた貯金額は實に四萬六千六百十一圓といふ多額に上る好成績

進永農產品評會

十一月開設

【進永】進永青年團では廿四日午後一時から小學校で農產品評會を開催につき關係者の打合せ會を開催協議の一致で決定し綿木檢長から提出の會則を審議し各團體を主催者として會長に朱成學氏副會長に高瀬禎吉氏理事長に飯塚太三郎氏を推し開催期は十一月一日から三日に決定して散會

密造酒取締に 暴力で對抗

またも高靈から 六名の暴民を出す

【大邱】密造酒取締の部落民にまたも暴行沙汰—慶北高靈郡雙林面で密造酒取締りに出張した係員に對し部落民が大騷擾となるやこれを目撃した村民が係員を取卷き暴行を加へ係官は負傷するに至つたので一般の村民の妨害をうけた事件で目下取調べ中

四人組の自轉車泥棒

【大邱】二十五日午後四時頃府內で自轉車泥棒の四人組を逮捕した右は府內各所から自轉車を盜み賣却してゐたもので刑事が張込み一網打盡に逮捕したものである、被告は自白したのだけでも自轉車七臺(價格百八十圓)に及んでゐるが餘罪目下取調べ中で西高鎭主任の手で取調べ中の處大體一段落を告げたので一兩日中に檢事局に送致する模樣である

達城郡の橫領主事

懲役一年半

【大邱】元達城郡面主事に係る約六千圓の公金橫領背任事件公判は二十六日午前八時から大邱地方法院で開廷審理の結果懲役一年半の判決言渡しがあつた

仁川府廳のお引越し

【仁川】府では廿八、九兩日に新築府廳舍へ移轉し明るい新廳舍で七月一日から午前九時から四時まで一般府民の執務に供した

(寫眞は兩優勝選手)

籠球豫選

馬山と釜山 兩高女優勝

【大邱】大日本排球協會朝鮮支部南鮮豫選大會は二十五日午後一時からバレー、バスケットは大邱高女グラウンドでバレーは大邱高女校庭で大熱戰を演じ結局バレーは馬山高女、バスケットは釜山高女が堂々と優勝した

◇第一回戰(バレーボール)

女高普 二―一 大田
馬山 二―一 釜山
大邱高女 二―〇 女高普

◇決勝戰
馬山 二―〇 大邱

(バスケットボール)
◇準決勝
釜山 四九―一一 大田
大邱高女 三二―二九 女高普

◇決勝戰
釜山 二七―一九 大邱高女

大邱の防空演習

軍部に要望

【大邱】廿六日午後五時から大邱公會堂で防空思想普及講演のため來邱した國士天中將の歡迎會が開かれたがこの席上、大邱國防同志會を代表して大邱金融氏から今秋大邱の防空演習を實施されんことを提議、參會の軍部關係者に要望するところがあつた

忠南道財務主任會議

【大田】忠南道では廿六、七、八の三日間忠南郡財務主任會議を開催訓諭指示事項は左の通り

◇指示事項 土地台帳及林野台帳の取扱、災害地檢查方法、地籍調査施行、林野地籍の維持及改善、所得税調查計畫施行、所得金額決定承認、營業稅調査、酒類密造取締、酒類の檢查取締、酒類製造新規許可、戶稅附加稅賦課、林野稅の施行、徵收事務の執行、郡に於ける財稅公課の受託、納稅組合の指導、滯納處分の步助、報告文書の處理、官有財產事務の取扱

◇諮問事項 (一)朝鮮酒造店に對する調査規程の狀況並に今後の方策(二)農村振興運動の徹底に伴ひ財務行政上施設を要すと認むる事項(三)徵税の完璧を期するため改善を要すと認むる事項

土木鐵道 鑛山水利 測量製圖 諸機械 度量衡 鋼鐵家具 建築材料 防水材料 鑿泉業
京城府山 伊藤商行

全南赤化の木浦共產黨

勞働爭議で暴露し 暗躍中完全に紛碎

【木浦】最近木浦府內に勞働爭議の續發から木浦署ではその背後に潛謀者あるものと睨み內偵を進めてゐたが本年一月二日府內勞働幹部の一人が死亡してその死因にデモを行つたのに端を發し、木浦署の大檢擧となり、木浦共產黨の內幕を暴露するに至つた主謀者はロシア共產大學出身でその他十四名の黨員を有し木浦を中心として全南一圓の赤化を企てリーダーの許は勞働者に化けて勞働階級の黨員獲得に潛行活動し黨の擴大強化を畫策中手入れされ木浦の黨は瓦解するに至つた

愛婦の幹部

三日大田訪問

【大田】愛國婦人會々長本野久子、同理事熊非ます子、同顧問陸軍中將堀內文次郎、同本部課長小原新三、同本部長今井田政務總監夫人、同副長牛島內務局長夫人、同林楔務局長夫人、大橋本部主事の諸氏一行は三日午後二時五十九分大田着列車で來田道廳を訪問し、同時半から大田小學校の支部總會に臨み本野會長の挨拶、堀內顧問の『非常時局に於ける婦人の覺悟』小原事務總長の『愛國婦人會の使命』等約二時間に亘る講演があり講演後、茶話會を催すと

參禮學組の總選擧

【全州】參禮學校組合議員選擧の結果左の如く決定

▲森下重利、二四▲福池松三郎、二二▲岡野遊一、一八▲安國一郎、一六▲東孝一五▲板井文治一四

進永國義理事會

【進永】進永國防義會第一回理事會を廿四日午後二時から小學校で開催、基本金造成、國防獻金募集、時局認識運動助成、其他を協議し五時散會

人の動き

▲鄭賀德道知事 廿五日上城、廿九日歸任
▲山本國內務部長 廿六日平山へ
▲上床國夫理學博士 廿六日上三峰鑛業所方面へ
▲宍倉六二氏(大興電氣統興支店長)東京出張所長に轉任
▲金純根氏(安東財務係)大邱郡に轉任
▲小野安平法院檢事 廿五日平壤へ
▲石原同判事 同上
▲鈴木巳之藏氏(新任慶南保安課長)一日就赴任の筈
▲堀江光美氏(新任殖銀大邱支店長)同上
▲木村純之助氏 道立醫院長 一日渡韓
▲深河江昌氏(同醫院長)同上
▲國吉良昇氏(同醫官)同上
▲宮田ヨト子氏(故宮田巡査部長夫人)廿六日海州方面を應援廿五日沙里院へ
▲河野氏(慶南道會議員)廿六日內地へ
▲上田政爾氏(慶南土木課長)廿五日平壤から歸任
▲李圭正氏(慶南道會議員)廿六日釜山へ
▲岩村忠南農務課長 廿七日出張から歸任
▲服部昇治氏 新任元山稅務署長 廿六日着任

賀川豊彦先生快著

小說 海豹の如く

果然人氣爆發!!

怒濤の如き大賣行!! 初版再版忽ち賣切れ、又々大增刷!

今や―熱狂、感激 絕讚の嵐 全國津々浦々を席捲す 見よ!

『海を理解する事なくして、日本の運命は打開出來ない』と深く痛感絕叫せる著者が、その胸中に磅礴澎湃たる大理想を如實に訴へた素晴らしい海の名小說。本書によつて窮乏せる三百萬漁民は救はれ全日本は更生するであらうと、一流大家、諸名士、愛讀者悉くロを極めて讚嘆激賞す。

雄大なる構想 纖細なる描寫 眞に興味と感激の絕頂を行く海洋ロマンス

面白い!全く面白い。瀨戶內海の小漁村を振り出しに、北はカムチヤツカより南は臺灣支那海に亘る海洋を大舞臺として、正義と純愛に生くる村上青年が或は大洋中にて兇暴なる海賊と闘ひ、或は壯快なる遠洋漁業に從事し、或は暴風雨に難破船を救助する等手に汗握る場面の連續轉。或は太平洋の波浪と戰ひ、或は闇夜の海に難無類の漁夫あり、殘酷の船主あり、彼を戀する島の娘の純情あり、磊落なる代議士あり、聖愛に生くる聖人あり、一讀讀者の胸底を衝く不朽の大傑作。

諸名士熱烈御推獎 (左はその一部分です)

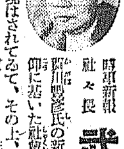

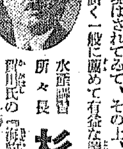

時事新報社々長 武藤山治先生曰く
賀川豊彦氏の新著『海豹の如く』は著者の確乎たる信仰に基いた社會改造の理想が、この小說の形態の中に巧みに現はされてゐて、その上、興味津々たるものがある。かういふ小說こそ廣く一般に薦めて有益な讀物であると思ふ。

水產講習所々長 杉浦保吉先生曰く
賀川氏の『海豹の如く』は小說の形を借りて、日本の水產業、漁業の狀況を巧に紹介せんとするものである。その中には我國漁業界の現狀から將來の方策迄、一と通り織り込まれてある。而かもそれは實際の例示であり、精彌を旨とせるものであつて、正に是れ通俗的水產讀本であり、水產通論であつて、漁村青年の好個の讀物として推獎するに足るものである。

是ぞ眞に不朽の大名著 に一讀を奬む。大增刷分賣切れぬ中書店でお早くお求めあれ

定價一圓三十錢 送料十錢
大日本雄辯會講談社

北鮮版

鎭南浦支廳の復活 九年度には間違ひなし
姉妹島燈臺には小無電施設 城野理事の土産話

【鎭南浦】鎭南浦の所謂六大懸案（中二案は不問五の懸案と重複）陳情のため上城、去る二十六日歸浦した城野商議所理事は左の如き嬉しい便りを齎した

支廳の復活 平壤地方法院鎭南浦支廳の再獨復活は本府でも全鮮の事務停止中法院支廳中最も復活の必要を認めてゐる、諸話の總意を要求すれば九年度から復活は殆ど疑ひないところである

海事出張所 移轉、新設問題は目下のところ目鼻はつかないが、工事中の大同江口姉妹島燈臺附近の小規模無電の外西島に强力な霧笛發信機が据付けられることになつてゐるのと燈所は決定であるが桂燈浮標が一ケ所施設せられることになつてゐる

猪島線 起、期成會延期については本府も最初から猪島線を經濟線とみてゐないため頗る難色あり本府としての希望は廣る大同江の水運を利用し鎭南浦を門戶とする新經濟線を欲してゐるやうである

咸興の製糸疑獄 懲役を求刑

【咸興】元片倉咸興製糸所長新符正夫、元咸南蠶業技師通譯官香南氏に係る瀆職事件公判は二十六日午後四時半から咸興地方法院で佐藤判事係り、松田檢事立會の下に開廷、事實審理の後懲役八月、倒所新村正夫、懲役六月追徵金二百七十六圓二十六錢、收賄通譯官香の求刑があつた。判決言渡は來る廿九日

咸興の火事

【咸興】廿五日午後九時頃三水郡新乫坡面鄭侯甲食店林鶴鶴方から發火、直に附近に燃え擴がり全燒三棟六戶、半燒一棟一戶を燒いて午後十時二十分鎭火した、附近には郵便局と市場があり一時は大混雜を呈したが消防組の必死の活動で辛うじて前記の程度で消止めた、原因は焚火の不始末らしく損害一千圓內外

珍奇な古器物を 月出峰から發掘
食器や納骨器など數點 ―金剛山ニユース

【金剛山】江原道淮陽郡長楊面新邑里七三高泰逵君は道產業課末輝里出張所で施行の金剛山防火線道路開鑿工事に從事中去る十日金剛山月出峰で珍奇な銅製鍍金の舍利物を發見持ち歸つて淮陽署に屆け出た、同署では本府博物館へ送附鑑定した處七百七十二圓の價値ある珍寶品とわかり、發見者高泰逵は其半額を給與されることになつたが、本道では稀有の掘出し物で納骨器は八角形で內部には一個の舍利と周圍に彫刻があり外側にも細い彫刻がある、器の大きさは高さ五寸、直徑三寸九分、重量三十五匁で外側には貴重な寶物を收めた人骨が入れられてをりなほ同所には三國時代の遺物もあつたとの傳說があり、本成柱（李朝の始祖）も當時三韓國を統一して金剛山に軍を進めた際戰死した一部の骨を埋めたものではあるまいかと言つてゐる

高利債整理 江原金組の貸出し奏効

【春川】江原道管內金融組合では昨年十一月開始の組合の高利債整理は好成績をもつて迎へられその貸出し三十四萬圓中既に擔保貸十三萬二千百三十一圓無擔保貸十萬四百六圓合計廿三萬二千五百卅七圓貸出してなほ殘餘の十萬七千餘圓も引續き貸付交涉中で一方これをきつかけに新加入者著るしき見込みである因みに江原道に於ける金融組合は都市三、村落四十三支所一五個ち一郡當平均二、九組合で三月末現在總組合員數は五萬六千百十九名にして前年度末に比し二千九百四名の增加全戶數の二割一分に當つてゐる

咸南の映畫常設館 事故防止對策

【咸興】咸南道では活動常設館の取締に際しては從來嚴重な警戒を加へてゐるが取扱者のフイルム及び常設取扱の無謀と設備の不完全から映寫中のフイルムに引火しあはや大事に至らんとした事例は本年度に

▲二月一日咸興東明劇場▲三月九日咸南元山龍山假設興行場▲五月卅一日川內里假設興行場▲六月九日咸興興寶館

と四回に達し幸にして觀覽者には何等被害はなかつたが今後事故の絕滅を期するため嚴重な實地踏査をなすと共に無許可活動寫眞機は上下映たるフイルム卷取機に安全裝置のないものは絕對に不許可の方針を採り興行場以外の既設建物を利用して時々活動寫眞の興行をなす建物に對しては

▲所有者又は管理者氏名▲建物の種類、間取、防止の狀況▲建坪及收容可能人員▲映寫室の構造、設備▲消火設備

等の調査を急ぎ事故防止對策を講ずることになつた

會寧國義總會

【會寧】國防義會では二十九日午後七時から會寧劇場で第一回總會を開き、同會名譽總裁永井會長の挨拶、經過報告についで牧野會計主任から經過を報告し大野衛戍病院長、前田郡守、石鍋道會議員の祝辭朗讀があり土屋市尉は京城で行はれた

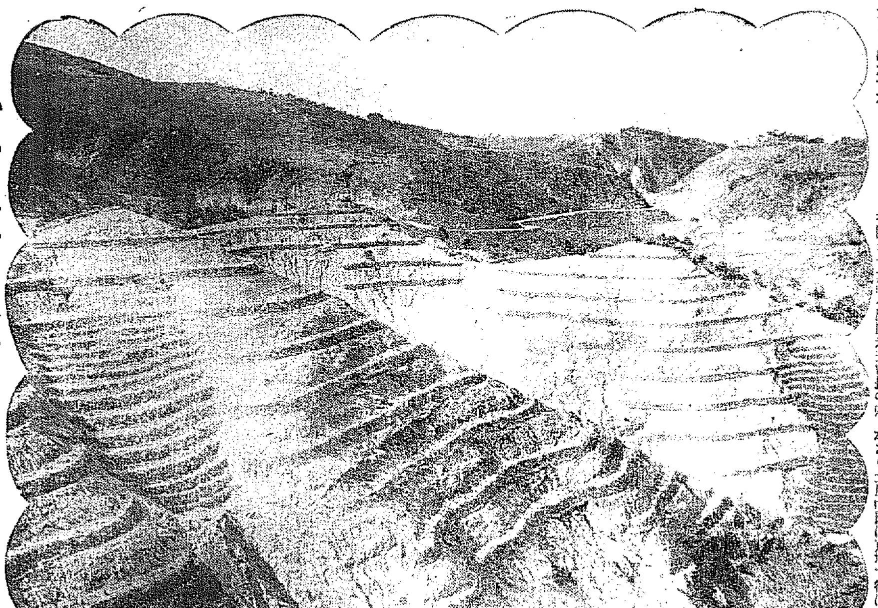

思想と貧乏救濟 一石二鳥の砂防工事

【吉州】吉州郡內の砂防工事は十二月までに全部完成すべく目下拍車をかけてゐるが去る二十日まで使役延人員は六千九百三十人で、その勞銀四千九百餘圓に達し窮民は天來の福音と仔かりに大喜びで、從來思想方面に暗躍してゐた連中も大半工事に出役してゐるので、思想問題など何時の間にかケシ飛んで窮民救濟と思想善導の一石二鳥の工事である（寫眞は吉城面砂防工事）

不義の男を 棍棒で慘殺
妻との醜行に激憤 兇行後姿を晦ます

【寧邊】去る廿四日夜寧邊郡倉山里同の變死體があるのを附近で發見、急報に接した寧邊署では直ちに現場に急行檢證の結果他殺と判明、直ちに活動を開始した處被害者は同倉山里趙相東（四一）で同人は去る四月頃から同里安某の妻金氏（三〇）と不義を續けてゐたが偶々去る二十三日は不義の現場を本夫安に發見され激怒した安から戶外に引つぱり出され棍棒で毆打慘殺されたことが判明したが既に安は逃走後であるため直ちに各地へ手配をなし犯人捜査中であるが同事件は未だ解決されぬ

咸南の水稻 植付を終る

【咸興】咸南本年度水稻作付反別は水不足を憂ひた水利組合が新規開畓を手控へした結果地主の個人的開畓耕作面積の增加に過ぎず五萬五千八百町步見當と見られてゐるが植付期の天候は頗る順調で各地とも申分のない水加減のため二十日までに九割五分の植付を終つた、畑作も一部に旱魃な降雨によつて漸次回復を見た程度で、畑作とも目下豐作濃厚の豫想である

空を護れ 咸興聯隊防空演習

江陵農學校 首謀生徒を停學
父兄の調停効なく 十二名を斷乎處分

【江陵】無抵抗式の盟休を續けてゐた江陵農校二、三學年の教諭排斥事件はその後學校側の通知により父兄が奔出し二十四日午前九時頃盟休生を諭したが時間の形式的長談を受けたのでなほ解決に至らず學校側は强硬な態度に出で午後になり主謀者十二名を無期停學處分に附した

李振武一味の 治維法違反事件
主犯二名は死刑に その他判決言渡し

【新義州】李振武一味の朝鮮（〇〇）軍中隊長八名の治維法違反、殺人強盜事件は廿六日新義州地方法院で左の如く判決言渡しがあつた

死刑李振武▲同崔星淳▲無期懲役同李▲懲役十二年金東獄

未墾地開拓 企業投資を咸南で探す

【咸興】本府では鮮內の未墾地開拓の目的から內地優良團体を招き干拓地荒蕪地開拓の事業者に對して助成金を交付してゐるが咸南道では未墾地利用事業者になかなか斯る事業家がなくまた內地優良團体の移住による開墾の效果の利益も得られぬ現狀なので、今後干拓地、荒蕪地開拓の積極的事業家を求める意味から各郡を通じて宣傳に努め公共的篤志に燃える事業を求めることゝなつた

三水の豪雨 溺死が二名

【咸興】數日來の雨は廿七日午後三時頃から大豪雨となり十八日午後八時まで降り續き三水郡江水面南興里、新興里、南山里、風仕里の四ケ里を流るゝ河川は增水七尺に及び之を徒涉せんとした同里住民二名は濁流に押流されて溺死した外被害家屋全壞一、半壞三、床下浸水二〇、豚の溺死七

五道溝の匪賊團 襲擊の建策

【咸興】二十三日對岸八道溝駐在の分隊長の報告によれば目下對岸五道溝地方花洞河に潛伏中の匪首石老師（二十一）は同地に北省、雙山、長山、溪山の五國、九道、平壤等三十一名の賊團首腦部を集め

▲八道溝襲擊に際しては各隊の連絡を密にし

城津の都市計畫
工費廿萬五千圓で第一期計畫を決定

【城津】城津都市計畫は昭和九、十、十一の三ケ年度に實現豫定の第一期計畫（工費二十萬五千圓）は廿六日午後一時から開催の

赤露の苦境から 脫出避難相踵ぐ
痛く刺戟された白系露人 朱乙仙境に暗躍か

【淸津】咸北道沿岸は今春以來浦鹽方面沿海州地方から不時の小漁船客に續々と見舞はれ道警察部でもこれが處置に頗る手を燒いてゐるが、これ等數多い船の中には漂着したのもあるが多くは脫出者の命賭けの密航で、辛うじて漂着するだけで歸航の燃料もない狀態であり、朝鮮人勞働者がその大部分を占めてゐる、すでに今年の密航による脫出歸國者は百名に上り、この外に隱行によりゲ・ペ・ウーの殘肢の眼を掠めて國境を突破歸國したものが八、九名に達してゐるが、彼等は必ずしも漁夫のみではなく他の勞働者も含まれてゐる

種馬の種付 一般落つく

【鏡城】國立種馬牧場では創立第一年を迎へ溝佐技師以下職員總動員

スコップで 匪賊を慘殺
息子の危急を救ひ 一味の賊を走らす

【安東縣】廿六日午前六時頃碧潼江下流水湖里方面四里の安東縣第三區石城村河溝に三名の匪賊現れ同村長の長男を人質に拉致せんとしたが豪膽な同人はスコップで賊の一名を撲殺するや他の二名の匪賊は恐れをなし、人質の長男をすてゝ逃走した

元山軟球戰 遞友軍快勝

【元山】元山對抗軟式野球オーケー對遞友

上三峰鄕軍創立

明川時の會 表彰傳達式

春川の小作委員任命

咸北醫院庭球戰

都市對抗北鮮豫選 來月はじめ

先驅者新シボレー

近代美に新標準を與ふ

CHEVROLET

1933年新シボレーはその外觀の端麗と機構の完備とに於て又自動車界に新紀元を創りました。スマートなV型ラヂエーターの尖端より、ビーバー・テール型ボデー後部へ流るゝ明朗な流線の美しさ。快速と圓滑なる作動を滿喫せしむる強力六氣筩エンヂン。安全且つ快適なる乘心地と常に車内の空氣を清新にする「ノー・ドラフト」通風裝置。此等は全て斷然斯界をリードする大價値であり、而もこの優秀車が大衆向の値段を以て提供されますことは、是亦自動車界の驚異であります。早速下記販賣店にて御實見の上御購入を願ひます。

陰惨な空 心をくるはす

朗かなる大京城 魔都と化す

なんとこゝに描き出されたる 殺人―血―雨―失業

これも例の太陽の黒點のせいか、いつもの年より案外に早い雨期ではある、生首――肌の腕――袋詰――雨――人買ひ怪事件――この頃のうつとうしさたらない、何しろこの二、三日といふもの陰鬱な雨雲が空を覆ひ濡して降つては晴れ、晴れては降る様な梅雨に人々の心は辛くさる、そこに雨の失業があり、血なまぐさい殺人事件が續出する、氷屋が手持無沙汰になる、ボート屋が泣き出す

測候所ではいふ 雨はまた二、三日は續くだらう

いたづら者の低氣壓 また降り續きさうだ

國境の低氣壓は日本海へ逃げ去つたが、今（二十七日夕刻）揚子江沖と南支那に低氣壓が靜止して漸次半島を襲はん形勢にある不調な氣壓に紛されてソラ／＼流れ込む低氣壓の惡戯は今月末までパッとせぬ天候に押し通して、そのまゝ本ものゝつゆに這入るのではないかとも豫想される

雨の失業に加へ 滿洲から求職殺到

命からぐ逃げ出した群 京城紹介所てんてこ舞ひ

就職難時代に加へてこの長雨、洪水の如く街に溢れに溢れた産業豫備軍は最後の望みを京城府内で任府立職業紹介所に求めて殺到する、何しろ例年では十一月の終りから三月初めまでは結氷期で土木工事その他の勞働はノックアウトされ、それだけ春の四月から自由勞働者の大量需要あり五月以降七月頃までは紹介所は閑散な筈なのに本年は失業群が押し寄せてまついて職を求めるものがふだんよりすくく大多數だ、少い時でも一日に五十人、多いときには八十人から來る、今月に入つて二十七日までの延人員一千卅九名、この中内地人が男女合はせて二百五十二名である、最近の目立つた傾向は滿洲に志を抱いて出て來たものが、その夢を粉碎されることが出來ず命からぐ京城に逃り出たことである、これら滿洲歸りの人々は青年か或は壯年のものが多いが、身元が確でないために殆んど仕事口がない、この外專門學校出のインテリ・ルンペンも廿餘名拉ぎついてゐるが、これも悲境にある、求人數の方は六月は約七百名オモニー、小店員、使ひ走り等が主で、この求職者をどうする事も出來ぬ、同所にある五錢食堂所は繼續でウンとへつたが

雨を催した日曜日からつてゐるは毎夜廿人から廿五人あつて賑は

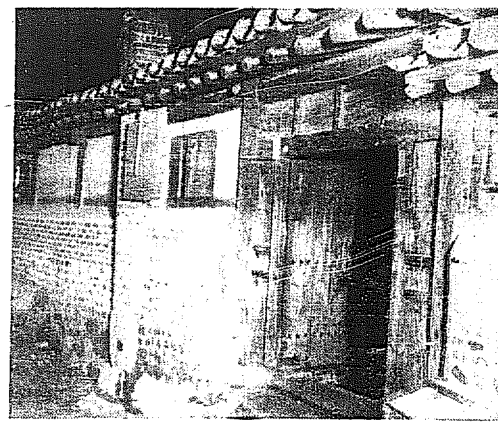

嘆きの被害者の家

誘拐魔の兇手に倒れた 少女の身元判明

急轉獵奇事件の解決近く 當局各方面の犯跡捜査に新活躍

京畿道の少女殺人事件は異常なセンセーションを起すに至り、この不可解の事件を解決せしめるであらうと目され、當局が必死となり捜査に全力を傾注してゐた被害者の身元は、容易に判明せず府内各署を擧げて遂ひ見、行方不明の少幼女等について隈なく捜査の網を張り活動の結果、突如七日午後五時五十八分に至り**府内水標町九二番地 方承鶴氏方に居住の方德原（四〇）の娘方神童（五）と判明**、事件は急轉直下解決の曙を認めるに至つた

べたが、實は二圓の現金で一味から買つた事判明した、これと同時に、家族の口から現狀捜査の結果に關する實情も發見され、府内某方面居住の李順（假名）の手に買ばれた事判明したので、その行方を取調べたが自行せず、すでに支那方面に高飛びされたらしい

一味の連累者 續々と檢擧

ぴしくと圖に當り いとも朗かな梅田司法主任

疾風迅雷的の活動をした龍山署の梅田司法主任は、廿七日午後は一味數名の朝鮮人犯人容疑者を西大門署と協力し、主犯支那人于貴海夫婦と糸を引き、京城を舞台に可憐な少幼女を恐るべき魔手にかけ喰ひ物にしてゐると目される一味を自白した、樓樓で、同夜は自白せる内容の探查及び證據品の押收に盛んに活動し、午前零時すぎには殆んど犯人及び各關係者も大體檢擧されるに至つた、梅田司法主任は各方面からの情報に一糸亂れざる最後の活動をつゞけ乍ら『大丈夫です永くて二、三日中には事件の一切を發表出來るでせう……』といとも朗かだ

三圓で 買ひ取る

埋めた少女の死體と共に發見された質屋契約等から取調べたところ犯人手は三十圓内外で買つたと述

けふ拳闘戰 雨天なら鮮滿リング

本社主催―拳闘決勝戰

鬪士に燃ゆる若人達が相搏つ本社主催の拳闘大會は二十七日擧行の豫定であつたが、降雨によりグラウンドの使用困難となつた爲め二十八日午後六時から京城運動場特設リングに於て擧行することゝなつた、當日午前中降雨の場合は今回新設された朝鮮拳闘會本部所屬リング（京城運動場北側元盛山プロダクション跡）に於て擧行することゝなつた

語るは釣りの醍醐味（一）

釣りは●アマチユアにそんなところに面白味がある。だから顔ら熱心だ。だから魚どもにとつちや堪らない●そこでムラムラと水心を起して穴けの秘竿ペン竿をひつさげ魚盃にかはつて●釣り名人を釣りに出かけた●秘竿をテーブルの上にたてゝ倒れたのが取耳狄の方角。開けばそこには名人がゐるといふ話。更も角河岸をこゝに求めて糸をたれてた見た

買ひたてのパナマ帽 魚一匹と心中だ

三錢の糸で人間は釣られる ―いやはやどうも…と千葉さん

――ヤア。君は一體誰だ
――僕の顔は何に見えますかア
――さア
――魚に化見えませんかア
――フフフもう一寸魚の方が奇麗ですな。まア掛け給へ。
だが。流石は名人、釣りに來たことを素早く観破して腰をかけし千葉さんを人身御供にまつつてしまつた千葉さんは首租と同じ買とい ふ名同河岸に愉快な日を送つてゐる紳士、だが朗らかに語り出す。
◇
僕は釣りも好きだが釣られることもあるくないね、釣には竿をやかましくいふ、僕も秘竿はそんなもんかなア……と思つたが、實際はそうぢやないよ、案外悪い竿に大物が引つかゝるものだ、京城郊外の水色に行つた時さ、大事な竿を自分の前において悪いやつは六、四本岩の側や、その後に插し込んでおいたのだ、すると釣れさうもない捨てゝおいた竿の浮子がグイと來た。それツてんで、周章て竿を握つたから、腹を見せてピチヤピチヤやつてゐる。僕は何もかも忘れて、かぶつてゐた、新調のパナマ帽でザブリと掬つた。だがね。二尺ぢやパナマ帽にや、とても入りつこないや。逃げちやつたんだよ。
といつて、その昔アドルフ。マンヂウが住してゐたやうな彼の顎をなでた
――奥さんに叱られませんでしたか。
――帽子のことかい？その恐れは十分だつたので、若干悲觀したがそこは何うでもなるさハハハ
◇
――これは／＼釣つてるんぢやありませんハハハ
――さうか。しかした天佑にもこは水が淡い二尺に近い化物祭たる
◇
千葉さんは更に話しつゞける
――網打もといふ奴は實地のわるいもので、こつちが釣つてゐるのに遠慮なくやるものだ。と
ところが、中には下手なのもゐる或る池たつたが、それからが大やるもんだから魚は僕の方へ集つて釣れたの釣れぬのぜ。は一杯で入り切れない。こんなことは初めての經驗だ
◇
これは實話であつて、同席した人逸も話してゐたが、すつかり腹がへつた道なのである。すつかり腹がへつて優遊スリテピで一杯。いゝ機嫌で途にメートルが上つて料亭へ。釣り立てのやつを天ぷらでやつたもんだ。こいつはいけるにちがひないついに笑しいところが目く笑ふことになつて眺線、三匹に釣られたといふ。
――これは眞實ですか
――ハハハ嘘だらうよ。しかし三匹ちや釣り糸より一匹多いからなアどうか知らんなア
◇
かくて、一同、君子危きに近寄つたと一決したが朗らかな話題である。同氏は腕ぶしが強いので實姐の二倍はある百匁以上の三間竿を振りく終日釣るといふ強さである。記録的なものとしては漢江の鯉料で一尺二寸のハエを釣り、押繪に取つてもつてゐる。自宅は麴町（寫眞は千葉さん）

探しあぐんだ果― 變り果てた愛兒の姿

先月十日から行方不明中の娘

二十七日午後五時五十八分、一人の朝鮮人の男が龍山署司法主任を訪れ緊張した面持ちで「新聞を見て人が騒いでゐるので參りましたがその殺害された子供は、あるひは私の子供ではないか調べて下さい」

行方不明に なつた自分の娘だといつて來た、この男は府内水標町九二番地方承鶴氏方に居住する方德原（四〇）で、娘は方神童（五）で父親の手一つで育てた、去る五月十日外出したまゝ行方不明となり、以來心當りを捜査する一方、所轄本町署に捜査願ひを出したが、一向行方がわからず府自娘の行方を案じてゐたものと判明、梅田司法主任は少女が行方不明になつた日と前後の模様からしてテッキリ、被害者に間違ひなしと推定し直ちにオートバイに同乗せしめて、屍體を置いた醫院の解剖教室に急行、首實檢せしめたところ、果して

寵子と判明 し、殺害の上屍體に縋りつき、變り果てた無殘な娘を見るや、發狂に取り縋らんとしたのを、係員が制して、更に由開發へのある子供の殿跡の跡及び足跡にあるヤケドのあと等を人念に調査せしめ、正しく被害者は同人の娘方神童（五）と斷定され、身元判明に依りすでに事件は大半解決の

峠を越して 捜査方針に一大進展を見るに至つた、而被害者の家族は七日朝府内孝昌町一七二に轉居してゐる、被害者少女の父は目下傭人夫である

各地最高溫度（廿七日）

中江鎭	二九・三	新義州	三〇・三
平壤	三〇・三	仁川	二五・四
京城	二八・八	全州	三〇・〇
木浦	―	濟州	二八・九
雄基	二五・五	城津	二〇・二
元山	二六・七	江陵	二四・五
大邱	二六・〇	釜山	二〇・八

城大庭球軍 福岡へ遠征

對九大定期戰に出場の爲め城大庭球部選手一行八名は小河監督引率の下に二十九日午後零時四十分京城驛發列車で九州に向ふ

雨の中に揮ふツルハシ

光化門四角、西大門二丁目 電車工事を大急ぎ

雨の中にせつせとツルハシを揮ふ一圓光化門通りの四ツ角から西大門町二丁目にかけての軌道工事はコンクリートを敷詰め、枕木の組込みを大半終つて、既に一部はレールの敷設にとりかゝつてゐる、丁度昨年秋工事を了つた鍾路四、五丁目の軌道改修に續いて、この線を東大門から西大門に至る二哩を直線コースに結びつけようといふ計畫で、金には縮り不自由せぬ電車がとりかゝつた

仕事である だけにミックサーの音も勇ましく人夫を動員してあと一月半もすれば出來上るといふ今が工事のまつ最中、惜しみなく降りそゝぐ梅雨ももののかは人夫達はぬれ鼠になつて、セメントをかき混ぜてゐる

中部朝鮮 四百マイル早廻り延期

京城日報社

本日決行の豫定であつたシボレーによる中部朝鮮四百哩早廻りは二十六、七日二日間の降雨により錦江氾濫し忠清北道の報恩、沃川間の渡船杜絶し、また公州、大田間も山崩れがあつて道路崩壞、ために此の催しに大障碍を來たしたので、これが復舊まで二、三日間延期するの止むなきに至つた。決行日取りは改めて社告します

寫眞は泣く副文社員洪

元山の火事

田中百貨店全燒す

【元山電話】廿七日午後一時頃元山の銀座街仲町二丁目十六番地百貨店田中正七氏方店内測取扱フクトールのこぼれ液より發火、焰は八方に飛び擴がり、店内は火の海と化し同家を全燒、隣接家屋も危險に瀕したが消防隊の活動で同三時頃鎭火した、損害約二萬五千圓、なほ火災保險に一萬圓を附してゐる、この火災で田中氏の株さとつむは救出せんとして大火傷を受けた

悦賓樓主を 署長が表彰

木村鍾路署長は、更に支那人の犯人手が潜在してゐた際、その發見を同署に急報すると同時に之が搜査にも當局と協力した京城支那料理屋悦賓樓主王氏に對して廿七日午後四時頃金一封を送りその誠意を深謝した

文相の會見を 京大蹴飛ばす

『今更ら必要なし』と

【東京電話】京大側は在京有力者は、鳩山文相と法學部教授との會談は京大側は遅やかに解決するであらうとの見地から、文相は二十七日午前九時京大側に對し電話で是非會見懇談した旨申し入れたところ、京大側では『今更文相と會見する必要を認めぬ』と回答したので、折角の懇談はお流れとなり、京大問題は前途暗澹たる有樣となつた

魚につらる

二十七日午後六時半ごろ漢江面三……漢江で投網をしてゐた府内永登浦町二ノ五二永樂……

少年の陰に スリ團

龍山署で取調

○君は誤つて消化した

二十七日午後五時頃京城府内公設市場で府内本通大妻さよ（假名）さんが買物中、素早く蟇口を抜き取つた彌生町三三番地（假名）の二少年が龍山署にあげられた、このスリの卵の背後に黒い大きな手が動いてをるものらしく、同署で嚴重取調べ中

新興朝鮮の歌 全鮮風靡

記念の夕盛況

旋風的な人氣の裡に巻きおこした我社提供、朝鮮總督府推薦のコロムビアレコード『新興朝鮮の歌』『金剛山小唄』は廿六日夕刻發賣、廿六、七の兩日三回に亘つて第一回

一萬枚の レコードを賣りつくした、このレコードを府内本町二丁目イトウ商店主伊藤東策氏は廿七日半蔵に獻上したところ

李王家に おさめられたが、こんな例は珍しいことである、なほコロムビア文店長ハンドフォード氏は廿七日夜半團に向ひ、また廿七日夜朝鮮ホテルで催した舞踊の夕第一夜は満員の盛況振りであつた

月刊 鷄の研究 七月號 特輯 家禽衛生座談會 東京丸ビル六九六區 鷄の研究社 振替東京七三三六一

逓信官吏 志望者はハガキで申込次第見本つき規則書無代進呈 東京市神田區一ツ橋通・逓信官吏學會

電機學校講義錄 高等（本科二年）全十二卷 初等 全十二卷 東京神田 電機學校

鐵道員になれる 鐵道教習所 東洋鐵道學會

皮膚 チャージ むずかゆきヒブ痢水蟲等に 東京神田花房町山崎帝國堂

テントは京城駅前中西テントへ

普通文官講義 小學卒業の學歴にて獨學一年容易に判任官となり 中央獨學協會

皮膚病新藥 水むし特效 アミコチール 各藥房販賣 九州帝國大學教授醫學博士 高知哲五郎先生實驗推奬 發賣元 大阪市東成區大今里町 小林藥學實驗所

頑固なひふ病に悩む人に急告 頑固な皮膚病で手當の限りを盡しても尚ほ、バカしくなく自棄的精神になりたる人は最後の治療法として是非當所へ御相談あれ ハガキにて御申越次第通知す、本廣告は所謂賣藥の誇大廣告に非ず信用の上御相談あれ 株式會社丹澤化學研究所

優良國産賞牌受領 イーソラカケ 鹿兒島山村醸造合名會社

ユウトウノ アヂガスル グリコ

特選七月新譜拔萃 タイヘイレコード 憬ぶ面影 夏の行進曲 波浮の夕燒 丘の牧場 別府小唄 吹けよそよ風 ふる里の丘 ダンスの踊り方 傾城阿波鳴門 一人旅 夕立勘五郎 田宮坊太郎 俵星玄蕃の義侠 吉田御殿 唐人お吉 眞宗 大阪市 タイヘイ蓄音器株式會社

眼科 耳鼻咽喉科 荒川醫院 荒川正雄

京日案内 女中 看護婦 貸家 讓下 恩給 求間 古本 恩給

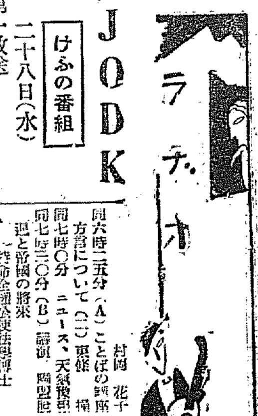

JODK

けふの番組

二十八日(水)

第一放送

正午 時報、今日のプログラム發表
午後〇時五分 湖南より 龍井問島南方靜地の活劇 宮本部隊歐 策大尉山崎四郎
同〇時四〇分 ニユース
同二時〇分 家庭講座 防疫に就て(二) 京城府衞生課長 眞本 源市
同四時〇分 ニユース、職業紹介事項
同六時〇分 童話 ボツカリ村の三ちやん 澤 双樹
同六時二〇分(A) コドモの新聞
同六時三五分(A) ことばの講座 方言について(二) 東條 操　村岡 花子
同七時〇分 ニユース、天氣豫報
同七時三〇分(B) 講演 國際聯盟脱退と帝國の將來 前帝命全權公使法學博士 杉村陽太郎
同八時〇分(B) 舞臺劇 額の小さん―大森痴雪作―拇景(第一)難波村料亭南歡の場(第二)竹屋の場(第三)安屋町の場
配役 額の小さん 中村福助、金谷金五郎 林長三郎、弟子金之助 中村政治郎、手代佐七 市川九團次、竹屋女將お光 中村雁之助、天滿與力瀬田覺右衞門 中村鴈、同心江良伊十郎 林長右衞門、藝妓小雪 中村福男、竹屋仲居お千代 中村駒之助、幇間金八 中村梅笑、南歡女中お初 中村政男、自身番のお常 市川市昇、人形屋新兵衞 市川箱登羅、捕手 中村福六、同 市川九美藏、同 林長緑、外にお雛子連中
同九時〇分(A) ピアノ三重奏 短調作品十七 パウル・ユオン作曲 第一樂章アレグロ、第二樂章アダヂオ・ノン・トロツポ、第三樂章ロンド・アレグロ
ピアノ 遠山トリオ 遠山 艶子　ヴアイオリン 遠田 芳蔵　チエロ 多 忠紀
同九時三〇分(A) 時報、氣象通報、ニユース、翌日のプログラム發表

第二放送

午後〇時五分 唱劇詞 金 梅 蘭　歌手 韓 成 俊
同二時〇分 家庭講座 玄 得 永
同六時〇分(A) 管絃樂 アルメリア管絃樂團
同六時三五分 ラヂオ學校(二) 柳 長 星
同七時三〇分 講話(二) 金 台 俊
同八時〇分 歌調と大笒 趙 牧 丹　大等 金 永 相
同八時三〇分 連續古談(一) 朴 宿 成
同九時〇分(A) ピアノ三重奏

あすの番組

二十九日(木)

◇第一放送 ▲六時三〇分(A)基礎英語講座(卅四)橋本忠夫▲正午時報、今日のプログラム發表▲午後〇時五分長唄里見八犬傳 杵屋佐多治 杵屋美乃志▲〇時四〇分ニユース▲二時〇分家庭講座夏季に於ける兒童の敎育(一)四國貿▲四時〇分ニユース、職業紹介事項▲六時〇分童謠玉と鈴▲六時二〇分お箏六段牛島すが子、仲谷園子▲六時二〇分(A)コドモの新聞村岡花子▲六時二五分支那語講座(二十四)高木鎌鋪▲七時〇分ニユース、天氣豫報▲八時〇分(B)詩元『雨夜松若葉』浄瑠璃元延壽美榮、同延壽太夫社中▲八時二〇分(A)小唄井上晴臥、伊東深水、片岡我童▲八時四〇分(A)琵琶『宇治川』高峰筑風作詞作曲、松島筑雅▲九時〇分(A)吹奏樂海軍軍樂隊、指揮樂長内藤清五、行進曲『職場準備』ブランケンブルグ作曲二、カンタベリの鐘・アンクリフ作曲三、愉快な音樂家達・マスカット作曲四、圓舞曲『ペルシヤの月』キングが作曲五、組曲『エヂプトの風月』ハリス作曲(イ)宮殿にて(ロ)同族の踊り(ハ)村の祭り▲九時三〇分(A)時報、氣象通報、ニユース、翌日のプログラム發表
◇第二放送 ▲〇時五分西道雜歌金國紅▲二時〇分家庭講座敎育と動物▲六時〇分童謠自習と動物▲六時二五分ラヂオ學校柳長星▲七時三〇分講話金台俊▲八時〇分明朗調和線法手韓成俊▲八時三〇分連續古談朴宿成▲九時〇分吹奏樂

コドモノジカン　午後六時から

ボツカリ村の三ちやん【童話】

話されるは　澤 双樹先生

あちらにボツカリ、こちらにボツカリとある山に、かこまれた村の三ちやんは、司底相にも、元氣な子供ではなくて、怠け者で、その上、いたづら好きな子供でした。或る日の事、學校にも行かずに、お山のお宮の所で、一人ぼつちで遊んで居りました。『何か面白いいたづらはないかなあ』と考へて居たのです。所が急に大變な雨が降りだして雷さんが落ちてきました。けれども小さな赤ちやんの雷さんでした。三ちやんは赤ちやん雷の太鼓を取り上げてしまひました。そしてその太鼓で色々といたづらを初めます。けれどもいたづらは長くは續きません。とうとうおしまひに大人の雷さんから大變なお目玉を頂戴したといふお話

舞・臺・劇　午後八時

大森痴雪作

額の小さん

中村福助

道頓堀角の芝居の今賞出しの人氣役者、金谷金五郎は、突然町奉行所の命令によつて大阪三郷お構ひの身となつた。理由は親に詰暇を切らす天等德兵衞や、主の内儀と不義をするおさん茂兵衞なその芝居を深刻に演じて世の風紀を紊したといふのである。この狂言はその時始まつたものでもないので、特に金五郎一人がかりした處罰を蒙るに就いては、何か外に深い原因がなければならない。島の内に額の小さんと艶名をうたはれる藝妓があつた。天滿與力の瀬田覺右衞門といふ侍が思ひを掛けたが女はてんと見向きもせぬ。見向かぬ裏には命をかけた金五郎といふ男があるからだ、と知つた瀬田は色町芝居話興行に絶對の支配權を持つその職權を悪用して、人氣の絶頂にある役者一人を舞臺の上から追のけるばかりか、大阪一歩足踏みもゆるさぬといふ殘酷な處置を行ふてしまふのだつた。これで小さんと金五郎の仲は完全に引裂かれてしまふたがせかれてつのるが戀のならひであるからは所詮そのまゝにすむ譯がない。法度を破つて大阪に忍び入る金五郎、權勢に楯突いて意地を張る小さん、二人の運命は揉まれ揉まれて何處へ沈むか、流れるか、小唄に殘る額の小さんの哀話

パウル・ユオン作曲

『ピアノ三重奏』イ短調作品十七

―遠山トリオ

―夜九時―
ピアノ 遠山 艶子
ヴアイオリン 遠田 芳蔵
チエロ 多 忠紀

パウル・ユオンは明治五年モスコーに生れたロシアの作曲家で室内樂曲や管絃樂曲に優れた作品が多い。この三重奏曲は比較的初期の作品でドイツ浪漫派の影響を多くうけてゐる。曲は三つの樂章から成る

第一樂章 アレグロ
ピアノが彈く三連音符の伴奏に乘つてチエロが美しい調べを歌ふと同じものが續いてヴアイオリンに移されるこれに對比する第二の主題は力強く男性的に先づピアノに現れ直ちにヴアイオリンとチエロのユニゾンによつて受け繼がれる。この二つの主題はソナタ形式に取扱はれ、次第に明るさを增して長調の結尾に入る

第二樂章 アダヂオ・ノン・トロツポ
この優雅な樂章の美しい旋律は先づヴアイオリンによつて長閑に歌はれ、やがてチエロがこれを受ける。チエロとヴアイオリンとは絶えず互に旋律をうけ渡し合ひながら歌謠形式に進行して行く

第三樂章 ロンド・アレグロ
三拍子でスケルツオ風の輕快な旋律が最初ピアノに現れる。これに對する第二の部分はヴアイオリンの彈く優美な旋律にはじまりチエロはそれに續いて出る。この二つの主題は幾度か轉調してあらはれ輕快で明朗な結尾を經て終る

『國際聯盟脱退と帝國の將來』と題し講演する杉村陽太郎博士

京城所見（四）　白石久三郎

英國ボツドレー少佐の

南洋巡り

S・K生

その六

そして多くのものは獨逸語で我々に挨拶をしたが其の中で年長の者は獨逸語に二言、三言スペイン語で挨拶した

エゼランの發見にかゝる同諸島は一八九八年迄スペイン國のものであつたが一八九八年になつて對米戰爭支拂のため獨逸に賣却されたのであつた、大多數の青年土人は色々の日本語を知つてゐた實際日本語は斯諸島間の一般的交際上必要である、此の事に就ては少し說明する必要がある

この委任統治諸島の土人は二種族に分れてゐる即ちカモロス族と『カナカス族』とであるそして言語風俗が違つてゐるばかりでなくお互に婚姻は勿論交際もしないのである而して言語上の困難之れだけではないので此の二種族の間でさへ共通の言葉がなくて各地方でその地方獨自の方言が話されてゐる有樣である、パラオ群島で傳道に從事してゐる或るドイツの宣教師は予に次のやうな事を告げた

自分は自分の會衆に向つては彼等の言葉で說敎することが出來たが二十哩離つた所では此の言葉はもう役に立たなかつた」と之がため遠く隔たつてゐる同諸島間の交通が殆ど具合に行はれないのである、同諸島を日本が委任統治にして以來各主要地に學校が建設され、土人は無料にて登校を許されてゐるが而しそれも強制的ではない、敎育を受ける土人の數も漸次增加し日本語を共通語にせんとする望ましい結果を生ずる迄に至つたのである、此の一事を見て予は『日本は其の委任統治諸島を永續すべし』と云ふことは殆んど問題とならざる事であると考へた

土人の敎育は非常な効果をもたらし彼等は其の言語を學び且又歐米人よりも彼等に近い日本人を自分の保護者と考へるやうになつたのであるから同諸島の制度を再び變革しようとすることは確に大なる勞力の浪費となることは明かな事である、同諸島は日本の委任統治となつたのであるが日本が自己の使命を果さんために如何に努力しつゝあるかと云ふことは日本人によつて建てられた病院、道路、學校等を視察し或は此の不毛の土地を開拓しそして此の諸島に莫大な費用を投じてゐるのを一瞥すれば瞭然たるものであらう

日本は何故敗けたか

權 泰 夏

日本の不振の種目について自分達の研究が足らなかつたと言はず、說明の出來ないあいまいな言葉をもつてその原因を葬らうとしてゐる、例へば體力の差だと言ひ絶對に勝てない様に悲鳴をあげてゐる

◇

私は自信をもつて叫ぶのである、體力の差が日本の敗因の全部でなく、研究の不足が敗因の大部分であると思ふ

◇

現在日本のアスリートは外國のアスリートと比し、體力に差があるとしてもその體力は生活様式、又は練習方法に依り發成する事が出來る故に差を無くする事が出來ると思ふ

◇

要するに、私は十有餘年の競技生活とオリンピツクゲームを通じて得た經驗とデイン・クラムウエル氏に依りて得られた知識に照して日本の競技界を論ずれば我等の研究と努力如何に依り、世界の覇者になり得ると信ずるものである

鮮鐵陸上部の廣島遠征

―その二―

百米決勝は最初からトツプを切り樂に走りスプリント鮮かに十秒九の記錄を出し他は離行したが三好(廣島)岩崎(鮮鐵)金(鮮鐵)の順にゴールに入つた

◇棒高跳山本君(鮮鐵)は三米二〇までパスした、西村君は好調子であつたのであるがあまり走り過ぎて三米二〇で失敗した、吉中、木(廣島)も三米三を越えたが四〇が跳べなかつた

◇砲丸投は何分日本記錄保持者高田君が居るので如何に瀬田君が頑張つても駄目それに内田君も十二米以上行くので實然全敗であると思つたが瀬田君よく頑張つて三等に入つて辛くも一點を得たことは我軍にとつて有利であつた高田君が練習不足で成績は云へ十五米〇九を投げたことは流石は高田君だと思つた

◇四百米は何んと云つても鮮鐵に勝味がある、兩君が最初から力をセーブして走つた、それでも五十三秒で走つてゐる。それに五十嵐君が一着で頑張つたことは偉とせねばならない、深津傷いて以來心配してゐたが二百五十米あたりまで三着で樂に走つてゐた、全勝とみたが急に深津君が足を痛め遂に三着を廣島に得られた

◇走高、走巾は我軍の一番不利な種目で何分廣島から日本選抜の第一人者德田君を生み村上君等の名數のジヤンパーが出て居るから傳統的に強いと思つて居るので一番心配したが廣島の一番強いと云はれて居た小田君が思はぬ不振で全敗を豫想された種目が走高で引分けをとり走巾で松田君の必死の跳躍で一等に入り二點四の得點を得たので非常に有利となつた

◇四二〇米これも鮮鐵の有利な種目であつたのである、劉君の二名で一二等を得て居たのである、千五百米は有利な種目で豫想して居たが何分中距離以上は遠征は一番苦しいものである

◇二二〇はとる豫想が劉君が二着に入つたのみで豫想がとれなかつた、松投もこれは全然放棄して居たのであるが劉君の手傷が十分でないが無理に出場し三等に入つて貰へば良いと五十三米まで出て一等を得たのでやつと同點に引上げリレーで勝負を決することになつた

◇リレーは幾分鮮鐵に有利であるハイハードルがなつたので抑井君を第一走者で相手は百米決勝で十一秒一で走つた三好君で到底抑井君は敵はないなと思つたがスタートするや抑井君よく頑張り第二走者西尾君に相手と同時にバトンを渡し更に岩崎君力走物凄く二百米に於て四米引離し五十嵐君又四、五米引離し深津君は樂に走つて十四五米引離して大勝した

◇六月五日は有志の觀迎會其他見學で六月六日廣島に向ひ午前十時宮島に多數の出迎を得て野村旅館に休養午後遊日の旅行と試合でなかなか疲勞が回復せず益々疲れる様になつて一回復目に於め午後五時より吳市長の歡迎會に出席した

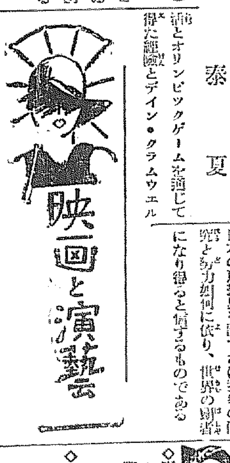

映畫館從業員たちに 購買消費組合の結成

遠からず實現する段取り

府内各映畫常設館はトーキーの進出以來經費の節減に惱まされ、加へて近來の不況から緊縮節約のとばつちりで、從業員の俸給にもこたへ、一、二常設館を除いては何れも二割、三割の減俸をしてゐるが、一方物價は騰るばかりで從業員連の生活にも漸次脅威をもたらすので、最近にいたり各館の從業員主腦者間には購買、消費組合をこしらへたいと、近く代表者會合の上、組合の結成をみんとしてゐる、この組合は何等の背後に思想的なものはなくあくまで生活を守る機關で各常設館主もおそらくこれに反對する向きはないとみて居るさうだ

盤嶽の一生（寫眞は大河內と山田五十鈴）

山中貞雄監督の第二回作品、オール讀物連載白井喬二氏原作の映畫化、鋭い傾向的諷刺、大河內が熱演するは、只正直な阿地川盤嶽と云ふ一介の凡人――を繞つて世のありとあらゆる種類の『人間』の姿が、百鬼夜行跳梁しなく出沒翻弄する、彼にコメディアン谷幹一の好演は擬役、又チヨン髷姿のダラ幹役は『振分小平』にてデビューせる、芝田新個人役に一躍抜擢されたは新人社の清孝、大倉千代子が『武士仁義』と賦存で初出演の外川本鶴三郎、高木永二、市川小文治、田村邦男や山田五十鈴、鈴村市子、吉野朝十郎さと、日活時代劇、現代劇部選抜スター群立

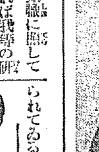

◇東亞倶樂部上映中の『涙のピストル』…題名だけをみてあまり賣くないのが難な顔をして『ピストル』にも隨分種類が多いね――トサ

◇有田洋行のサーカスお早く足を運ばねとあたら一回客もたち見だとある、マルガの消費振りといひ、猛獸連人間どもを見下して高笑ひ……

◇地味でこつそり巧みにやつてゐる大正館の新鋭さん、昨年暮れに新常盤の開館に、暑い折には酒興とシヤレこむが、仲間の近手な連中、指をくはへて嘲笑は地味に

邦畫界

峰時子、伊達里子ら現代劇部スターの時代劇進出流行の日活では今度は珍らしくも現代劇部のダンリー杉山昌三九が三枚目姿で時代劇に出演する、作品はサンデー毎日時代劇號所載、白井喬二原作の『へりくだりの利七』で目下小林正が脚色中であるがこれが監督にはマキノ正博が選定されてゐる

×

日活が迎へた傾向派の大臣鈴木重吉監督は入社第一回作品を傾向鑑作の擬似ギャング作品、『青春無語』を日上於吉田作の原作から脚色、夏川静江外の豪華キヤストを以て渡邊孝のキヤメラで映畫化すことに決定した

×

日活時代劇、荒井良平監督の『韻悲大助』後篇中土民蜂起の場面は廿三日夜オープン一杯に樹木を植ゑ、雨を降らしエキストラ二百餘名を使つて大ステーヂの屋上から夜間大群衆撮影を行つた

×

日活『戯れに戀はすまじ』に出演中の鈴木傳明は廿三日午後六時撮影の書面撮影中ガラスで右手に裂傷を負ふた

レコード界人氣者

勝太郎は淋しいです 苦勞をしてみたい

浮氣する人はいやよ

島の娘で賣り出した葭町の勝太郎は情熱の新潟女である、米穀問屋の父親が破産の悲運に遭遇して一人子一人の幼い彼女は藝界に身を委ねた

『ハアー島……で』と唄ひ出す甘く優さしいそして日本中の男も女も、總ての者を惹きつけずに置かぬあの美しい、だが時として仇しい程に冷たい感じのする彼女の聲に何處かしみじみと胸に迫る哀調を作つてゐる、勉強心の彼女は『島の娘』の吹込みに十八度も吹き込み直しをした、吉屋信子女史の描寫によると勝太郎は、唄を唄ふ時に眼を深く半ば閉ぢて心氣を統一し、可愛らしい眞つ白な前齒を二本少し唇から覗かせる程度に口を開けて唄ふさうだが、女史は之を小笠原流の唄ひ振り、劍術ならば和祇之助背なしの構へだと言つて居る『島の娘』のレコードは僅か三月許りの間に、三十五萬枚を賣り盡したと言ふが兎にも角にも、ど偉い人氣ではある。彼女は『女一人を守る男の方があるならこれからでも苦勞して見るわ』といつてゐる、われと思はんものは名乘つて出でよ、『島の娘』に次いでビクターから『大島おけさ』を出した三原山の煙と共に長く唄はれるであらう勝太郎の『大島おけさ』

京日俳壇

臼田亞浪選

雜 詠（五）

花桐や山の尾ひろき風の道　京城 玉泉修智豁
背更風『月夜』松が鐘き合ひ（晃）
御佛は裸でおはす寺若葉　釜山 中山 勝彦
ゆく春の萬の香打き夜なり兇
蒔鰡の散る散る暇けの萬の雨
水べりの桑ほどかれて夜雨
海鳥の田つつく雅機の雨　京城 馬場 寺峰
せゝらぎにまた日のあし夕雲雀
露ふ雲雀夕凪ぐ湖に影うつし　釜山 松元 松雄
ボツボ蒸氣艦の灯がゆるる
もやひとく舟よ闇に燈が聯く　京畿 吉崎 斗松
土堤遠し雲雀の聲の河越ゆる

學藝だより

◇一騎士研社時行 來七月二日京城府に午前十時半集合、新村に赴き搾乳合牧場を視察、新鮮な牛乳を吞んで初夏の感觸を十分に味ひ、附近村落の綠陰を訪ねて野外歌會を開催、社外の人々参加をも歡迎す會費初期往復費二十錢のみ、晝食の辨當ある由

翼なき鳥【38】

川路柳虹作　岩本正二畫

街頭の人（四）

アジトの一夜はあけた。露子は三時頃までも眠られなかつた。平井は寝めないといひ乍らも幾たびか露子にふざけた。が彼女の處女らしい潔癖さに抑つて微薄な或るものを感じて、この弱々しい、しかし清純な氣持を決して穢すまいと決心して、いつか背をむけて寝息をかいてよく眠入つたときやつと安心した氣もちになつた。それで知らない中に彼女も眠入つて終つた。眼があいた時は六時頃だつた。平井はそつと起きて何かしら片づけものをしてゐた。

『眠られた?』

『エ、おかげで……』

彼女は朗らかに戀人の顔を仰いだ。そして自分がまだ清純の身であることをはつきり意識した。彼女は自分の夫であるといふやうな感情は知らず、やはりいつもの通りの愛人としての、善き友としての平井を見て嬉しかつた。それにしても男つてものはなぜあゝいふ態度に出るものなのだらう……。彼女は昨夜の平井を思つて何だか解けない謎が一つ殘つてるやうにも感じた。

が四月半ばの空はうらゝかだつた。櫻はもう散つたが、どこかにのびやかな爽やかな空氣が彼女の肉體をもとりまいた。

『ぢや一足先きへ出てくれ給へ』あとのことは例の連中たちに託すから、多分學生をよこすよ』

パンとお茶で腹ふさげの朝餐をすませた後、平井はいよいよこのアジトも引きあげだといふ名殘り惜しさを彼女に語つた。それは彼女との戀愛を結んだ最初のランデヴーの家もこゝであつたからだ。

彼女は――

彼女はこれから愈々彼女自身の生活に入るのだ。學校を出てからはじめて男といふものとよその家で泊つた。そしてその翌朝からもう彼女の家、父の家であり、母の家であつた彼女の家に歸らないでたゞひとり街頭へある――そこには彼女の未知の世界が在る。それを思つて嬉しくもあり、また何か身に迫る一抹の淋しさも感じた。が露子は何氣なき風にしてアジトを出た。その途上には昨夜見た怪しい人影も何もなかつた。車が走り、人が歩いてゐる街上であつた。

『おやレポはよろしくね』

『エ』

二人は固い握手をして分れたのであつた。露子は命ぜられた街頭連絡の場所へ先づ向はなければならなかつた。それは上野の松坂屋の横であつた。時間は午前十一時から十一時半の間、ソフト帽をつけた背廣の男、手に新聞と一緒に鼠色のフランス綴の洋書をもつてゐる青年といふだけで誰であるともわからない。レポの指令は全然個人の移動本部への或る暗號であつて、その意味は彼女にもわからなかつた。彼女は時間が大部あるので新宿に出ようかと思つたが、もしや家の人にでも逢つたら……といふ懸念から方向をかへて四谷に出た。そこから市電で上野へ向つた。具付の停留場で新聞を買つた。彼女も新聞をもつてゐるといふ條件のレポであつたためもあるが電車が新聞記事がどんなに進展したかといふ興味で第一にその社會面をひらいて見た。

しかし新聞には大して新しい記事もなかつた。電車が常とは變つて進行してゐる。暗闘け仲々表面には現はれてこないのだと思ふと何かしら彼女はその秘密をひとりで握つてるやうで嬉しかつた。彼女は電車を松住町でのりかへて上野行にのつて松坂屋の前で降りた。時間を見ると約束の時間に三十分も間がある。彼は松坂屋の中へ入つた。その時ぐ通りかゝつた女が、『アラツ小村さん』と聲をかけた

六十五年間物いはぬ男

百十歳翁

◇アナトリアのカイサリイに住む彫刻師ハツサン・ベイは百十歳、過去六十五年間誰とも口を利かない四十歳で結婚し同棲五年で死別、爾來彼の工場に默々として働いてゐる。酒、煙草、茶、コーヒー等一切やらない

喜樂館（日活直營 本町五九七）
廿八日封切 日活代表的特作品 未來花 二十卷
夏川静江主演 原作菊池寛 監督阿部豊 撮影三浦光雄
夏川静江、中田弘二、山本冬郷、田村邦男、杉狂兒、大日方傳、千早晶子 他オール・スター・キヤスト

大正館
六月二十三日封切 三月十日
松竹キネマ 大變な處女
兄貴
戀の女、今日の女

朝日座
六月二十八、九日 梅野井秀男 外十餘名
時代劇 長屋の退屈男 現代劇 人生の春 錦日記

東亞倶樂部
芝濱の革財布 涙のピストル
ヴリエテ

京城演藝館
平九郎馬術
木村友忠師 桃中軒如雲師 木村忠衛師
七月一日より三日間 浪花節大會

演藝案內 中央館
マルガ
日本若し空襲を受くれば
染分け振子

京龍館
二十七日より 幻の修羅城 マツターホン 水兵の母

國成社
君とひととき 凸凹海軍
パラマウント社特作

同盟郵船出帆
威海衞、芝罘、大連行 利通號
威海衞、芝罘、大連行 共同丸
鎭南浦、大連、天津行 長山丸
代理店 野口商會